Algemene informatie

<LG-klantinformatiecenter>

0900-543-5454 / 036-5377780

* Zorg dat u het juiste nummer hebt voordat u belt.

Informations générales

<Centre d'information clientèle LG>

0900-543-5454 / 036-5377780

* Avant d'appeler, vérifiez que le numéro est correct.

General Inquiries

<LG Customer Information Center>

0900-543-5454 / 036-5377780

* Make sure the number is correct before making a call.

PRINTED WITH SOY INK

CE0168

www.lgmobile.com

MMBB0352017 (1.1) **W**

GW300 Gebruikershandleiding

LG Electronics Inc.

LG Life's Good

GW300 Gebruikershandleiding

NEDERLANDS

FRANÇAIS

ENGLISH

Bluetooth QD ID B015721

GW300 Gebruikershandleiding
- Nederlands

Gefeliciteerd met uw aanschaf van de geavanceerde en compacte GW300-telefoon, speciaal gemaakt voor de nieuwste digitale mobiele communicatietechnologie.

Bepaalde informatie in deze handleiding komt mogelijk niet overeen met uw telefoon. Dit hangt af van de telefoonsoftware of van uw serviceprovider.

Uw oude toestel wegdoen

1 Als het symbool met de doorgekruiste verrijdbare afvalbak op een product staat, betekent dit dat het product valt onder de Europese Richtlijn 2002/96/EC.

2 Elektrische en elektronische producten mogen niet worden meegegeven met het huishoudelijk afval, maar moeten worden ingeleverd bij speciale inzamelingspunten die door de lokale of landelijke overheid zijn aangewezen.

3 De correcte verwijdering van uw oude toestel helpt negatieve gevolgen voor het milieu en de menselijke gezondheid voorkomen.

4 Wilt u meer informatie over de verwijdering van uw oude toestel? Neem dan contact op met uw gemeente, de afvalophaaldienst of de winkel waar u het product hebt gekocht.

Inhoud

Richtlijnen voor veilig en efficiënt gebruik 4
Meer informatie over uw telefoon 10
De SIM-kaart en de batterij plaatsen 12
Geheugenkaart 14
Uw basisscherm 15
De statusbalk 15
De functie Multi-tasking 16
Oproepen 17
Een oproep 17
Een oproep plaatsen vanuit het adresboek 17
Een oproep beantwoorden en afwijzen 17
De instellingen voor oproepen wijzigen 18
Oproepinstellingen 18
Contact 20
Een contact zoeken 20
Een nieuw contact toevoegen 20
Uw eigen nummer weergeven 20
Een visitekaartje maken 20
De contactinstellingen wijzigen 21
Berichten 22
Berichten 22
Een bericht verzenden 22
Berichtenmappen 23
Uw berichten beheren 23
Uw overige instellingen wijzigen 25
Camera 26
Snel een foto maken 26
Nadat u een foto hebt gemaakt 26
De snelinstellingen gebruiken 26
De geavanceerde instellingen gebruiken 27
De helderheid aanpassen 28
De afbeeldingsgrootte wijzigen 29
Uw opgeslagen foto's weergeven 29
Videocamera 30
Snel een video maken 30
Nadat u een video hebt gemaakt 30
De snelinstellingen gebruiken 30
De geavanceerde instellingen gebruiken 31
Uw opgeslagen video's bekijken 32
Muziek 33
MP3-speler 33
FM radio 34
De FM-radio gebruiken 34
Zoeken naar radiostations 34
Mijn media 35
Afbeeldingen 35

Een foto verzenden 35
Een afbeelding gebruiken.....35
Geluiden.....36
Een geluid gebruiken 36
Video's.....36
Een video bekijken.....36
Spelletjes 36
Flash-inhoud 36
Overige 37
Facebook en Hyves.....37
Organiser en Extra 38
Het alarm instellen.....38
Een gebeurtenis toevoegen aan uw agenda.....38
Een item toevoegen aan uw takenlijst 39
Een memo toevoegen 39
Privémemo.....40
Datumzoeker.....40
Instellingen.....40
De Calculator gebruiken.....40
De stopwatch gebruiken 41
Een eenheid omzetten.....41
Het toevoegen van een stad naar uw Wereldtijd.....42
Browser.....43
Toegang tot het web.....43
Connectiviteit 44
Uw verbindingsinstellingen wijzigen .44
De telefoonbestanden weergeven op de pc 44
Contacten synchroniseren.....45
Berichten synchroniseren.....45
Yahoo! Zoeken.....46
Instellingen.....47
Het wijzigen van uw profielen 47
De vliegtuigmodus gebruiken 47
De telefooninstellingen wijzigen.....47
Het wijzigen van uw weergave-instellingen.....47
Het wijzigen van uw datum & tijd.....48
Uw beveiligingsinstellingen wijzigen.49
De geheugenstatus weergeven 50
De instellingen van de telefoon terugzetten.....50
Software-upgrade.....50
Accessoires.....52
Netwerkservice.....53
Technische gegevens.....53
Probleemoplossing.....55

Richtlijnen voor veilig en efficiënt gebruik

Lees deze eenvoudige richtlijnen door. Het kan gevaarlijk of verboden zijn deze richtlijnen niet te volgen.

Blootstelling aan radiogolven

Informatie over blootstelling aan radiogolven en SAR (Specific Absorption Rate)
Deze mobiele telefoon, model GW300, is ontwikkeld met het oog op naleving van geldende veiligheidsvoorschriften voor blootstelling aan radiogolven. Deze voorschriften worden gebaseerd op wetenschappelijke richtlijnen waarin veiligheidsmarges zijn ingebouwd om de veiligheid van alle personen te kunnen waarborgen,ongeacht de leeftijd of gezondheidstoestand.

- De richtlijnen voor blootstelling aan radiogolven hanteren de maateenheid SAR (Specific Absorption Rate).
  Bij tests voor SAR worden de standaardmethoden gebruikt, waarbij de telefoon in alle gemeten frequentiebanden het hoogst toegestane energieniveau gebruikt.
- Hoewel de verschillende modellen telefoons van LG kunnen opereren op onderling verschillende SAR-niveaus, zijn ze allemaal zodanig ontwikkeld dat naleving van de geldende richtlijnen wordt gewaarborgd.
- De SAR-limiet die wordt aanbevolen door de ICNIRP (International Commission on Non-Ionizing Radiation Protection) bedraagt 2 W/kg evenredig verdeeld over tien gram lichaamsweefsel.
- De hoogste SAR-waarde voor dit model telefoon dat door DASY4 werd getest voor gebruik in het oor is 1.16 W/kg (10 g) en voor gebruik op het lichaam 0.802 W/kg (10 g).
- Voor inwoners in landen/gebieden die de door de IEEE (Institute of Electrical and Electronics Engineers) geadviseerde SAR-limiet toepassen, is de waarde gemiddeld 1,6 W/kg per 1 g weefsel.

Onderhoud van het product

⚠ WAARSCHUWING

Gebruik alleen batterijen, laders en accessoires die voor gebruik bij dit type telefoon zijn goedgekeurd. Het gebruik van andere typen batterijen kan gevaarlijk zijn en kan ertoe leiden dat de garantie vervalt.

- Demonteer het apparaat niet. Laat eventuele noodzakelijke reparaties uitvoeren door een gekwalificeerd onderhoudstechnicus.
- Houd het apparaat uit de buurt van elektrische apparaten zoals tv's, radio's en computers.
- Houd het apparaat uit de buurt van warmtebronnen zoals radiatoren en kookplaten.
- Laat het apparaat niet vallen.
- Stel het apparaat niet bloot aan mechanische trillingen of schokken.
- Schakel de telefoon uit wanneer dit door speciale voorschriften wordt vereist. Gebruik de telefoon bijvoorbeeld niet in ziekenhuizen, aangezien door het gebruik gevoelige medische apparatuur beschadigd kan raken of kan worden beïnvloed.
- Houd de telefoon tijdens het opladen niet met natte handen vast. Hierdoor zou u namelijk elektrische schokken kunnen oplopen en de telefoon zou kunnen beschadigen.
- Laad een telefoon niet op in de buurt van brandbare materialen. De telefoon kan heet worden, waardoor brand kan ontstaan.
- Gebruik een droge doek om het toestel aan de buitenkant te reinigen (gebruik geen oplosmiddelen zoals benzeen, verdunners of alcohol).
- Laad de telefoon niet op wanneer deze op zachte bekleding ligt.
- Laad de telefoon op in een goed geventileerde ruimte.
- Stel het apparaat niet bloot aan extreme omstandigheden met rook en stof.
- Bewaar de telefoon niet in de buurt van creditcards, bibliotheekpasjes en dergelijke, omdat de telefoon de informatie op de magnetische strip kan beïnvloeden.

Richtlijnen voor veilig en efficiënt gebruik

- Tik niet op het scherm met een scherp voorwerp, om beschadiging van de telefoon te voorkomen.
- Stel de telefoon niet bloot aan vloeistoffen en vocht.
- Ga behoedzaam om met accessoires, zoals oordopjes. Raak de antenne niet onnodig aan.

Efficiënt telefoongebruik

Elektronische apparaten

Alle mobiele telefoons kunnen storingen opvangen die de werking kunnen beïnvloeden.

- Vraag eerst toestemming voordat u uw telefoon in de buurt van medische apparatuur gebruikt. Bewaar de telefoon niet in de buurt van een pacemaker (zoals in uw borstzak).
- Sommige hoortoestellen zijn gevoelig voor storing door mobiele telefoons.
- Een geringe storing kan al van invloed zijn op tv's, radio's, pc's, etc.

Veiligheid onderweg

Stel u op de hoogte van de wetten en voorschriften voor het gebruik van mobiele telefoons in de gebieden waar u rijdt.

- Gebruik tijdens het rijden geen handheld-telefoon.
- Concentreer u op het rijden.
- Maak indien beschikbaar gebruik van een handsfreekit.
- Verlaat de weg en parkeer de auto voordat u een oproep beantwoordt, als de verkeerssituatie dat vereist.
- RF-energie kan bepaalde elektronische systemen in de auto ontregelen, zoals stereo-apparatuur en veiligheidsfuncties.
- Als uw auto is voorzien van een airbag, mag u deze niet door geïnstalleerde of draagbare, draadloze apparatuur blokkeren. Als u dit wel doet, kan dit ertoe leiden dat de airbag niet of niet goed functioneert met mogelijk ernstige verwondingen tot gevolg.

- Zet het volume niet te hoog als u buitenshuis naar muziek luistert, zodat u de geluiden uit uw omgeving nog kunt horen. Dit is vooral belangrijk vlakbij wegen.

Voorkom gehoorbeschadiging

Gehoorbeschadiging kan optreden als u te lang aan hard geluid wordt blootgesteld. Daarom raden wij u aan de headset niet te dicht bij uw oren in of uit te schakelen. Zet het muziek- en gespreksvolume niet te hoog.

OPMERKING: Hoge geluidsniveaus en overmatige druk van uw oordopjes kunnen leiden tot gehoorverlies.

Explosiewerkzaamheden

Gebruik de telefoon niet in de buurt van explosiewerkzaamheden. Neem beperkende maatregelen in acht en houd u aan regels en voorschriften.

Explosiegevaar

- Gebruik de telefoon niet bij pompstations.
- Gebruik de telefoon niet in de buurt van brandstoffen en chemicaliën.
- Onthoud u van vervoer of opslag van brandbare gassen, vloeistoffen en explosieven in dezelfde ruimte van een voertuig waarin zich ook de mobiele telefoon en eventuele accessoires bevinden.

In vliegtuigen

Draadloze apparaten kunnen storingen veroorzaken in vliegtuigen.

- Schakel uw mobiele telefoon uit voordat u aan boord van een vliegtuig gaat.
- Gebruik het toestel niet op het terrein van de luchthaven zonder toestemming van de bemanning.

Richtlijnen voor veilig en efficiënt gebruik

Kinderen

Bewaar de telefoon op een veilige plaats, buiten het bereik van kleine kinderen. De telefoon bevat kleine onderdelen die, indien losgemaakt, verstikking kunnen veroorzaken.

Noodoproepen

Noodoproepen zijn mogelijk niet via alle draadloze netwerken beschikbaar. U dient daarom voor noodoproepen nooit volledig afhankelijk te zijn van de telefoon. Vraag dit na bij uw plaatselijke serviceprovider.

Batterij en onderhoud

- De batterij hoeft niet volledig ontladen te zijn voordat u deze weer kunt opladen. In tegenstelling tot andere typen batterijen heeft de batterij geen “geheugen” dat van invloed is op de prestaties.
- Gebruik alleen batterijen en opladers van LG. De opladers van LG zijn zodanig ontwikkeld dat deze de levensduur van de batterijen optimaliseren.
- Demonteer de batterij niet en voorkom kortsluiting.
- Houd de metalen contacten van de batterij schoon.
- Vervang de batterij wanneer deze niet meer voldoende presteert. De batterij kan honderden keren worden opgeladen, voordat deze moet worden vervangen.
- Laad de batterij opnieuw op als deze gedurende langere tijd niet is gebruikt, om de levensduur te verlengen.
- Stel de batterijoplader niet bloot aan direct zonlicht en gebruik deze niet in vochtige ruimten zoals een badkamer.
- Bewaar de batterij niet in erg warme of koude ruimten; dat kan ten koste gaan van de prestaties van de batterij.

- Er bestaat explosiegevaar als de batterij wordt vervangen door een batterij van een verkeerd type.
- Verwijder gebruikte batterijen volgens de instructies van de fabrikant. Zorg indien mogelijk voor recycling. Doe gebruikte batterijen niet bij het gewone huishoudelijk afval.
- Als u de batterij wilt vervangen, moet u deze naar het dichtstbijzijnde geautoriseerde servicepunt of leverancier van LG Electronics brengen.
- Haal de stekker van de lader uit het stopcontact als de batterij van de telefoon volledig is opgeladen, om te voorkomen dat de lader onnodig energie verbruikt.
- De werkelijke levensduur van de batterij hangt af van de netwerkconfiguratie, de productinstellingen, de gebruikspatronen en de omstandigheden waarin de batterij wordt gebruikt.

Meer informatie over uw telefoon

Oormicrofoon

Hoofd-LCD

Verzendtoets

- Hiermee kiest u een telefoonnummer en beantwoordt u inkomende oproepen.
- **In stand-bymodus:** de geschiedenis van oproepen wordt weergegeven.

Alfanumerieke toetsen

- **In stand-bymodus:** Nummer invoeren om te bellen **Ingedrukt houden**

  0+ - internationale oproepen

  1 - Sluit voicemail centrum

  2 tot 9 - snelkiesnummers

  # - toets ingedrukt houden om naar de stille modus te gaan
- **In bewerkingsmodus:** cijfers en tekens invoeren

Multi-taskingtoets

Ga rechtstreeks naar het basisscherm of menu.

Wis-/vergrendeltoets

- Hiermee verwijdert u één teken per druk op de knop. Houd de knop in m alle invoer te wissen.
- Houd de knop ingedrukt om de toetsen te vergrendelen tijdens het gebruik van de menu's.

Softkeys (Linker softkey/rechter softkey)

- Deze toetsen hebben de functie die onderin het LCD-display wordt weergegeven.

Bevestigingstoets/OK

- Hiermee selecteert u menuopties en bevestigt u acties.

Eindetoets

- In-/uitschakelen (ingedrukt houden)
- Een oproep beëindigen of afwijzen.

Navigatietoets

- **In stand-bymodus:**

  Kort: Snelmenu.

  Kort: Contacten zoeken.

  Kort: Profiel.

  Kort: Basisscherm.
- **In menu:** omhoog en omlaag scrollen.

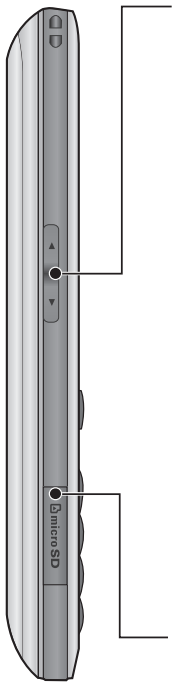

Toetsen aan de zijkant

- In stand-bymodus (geopend): volume van toetsenbloktonen regelen
- In stand-bymodus (indien gesloten): afwisselend datum & tijd weergeven
- Tijdens gesprekken: volume oormicrofoon regelen
- Tijdens het afspelen van MP3-muziek: audiovolume regelen

Socket voor Micro SD-geheugenkaart

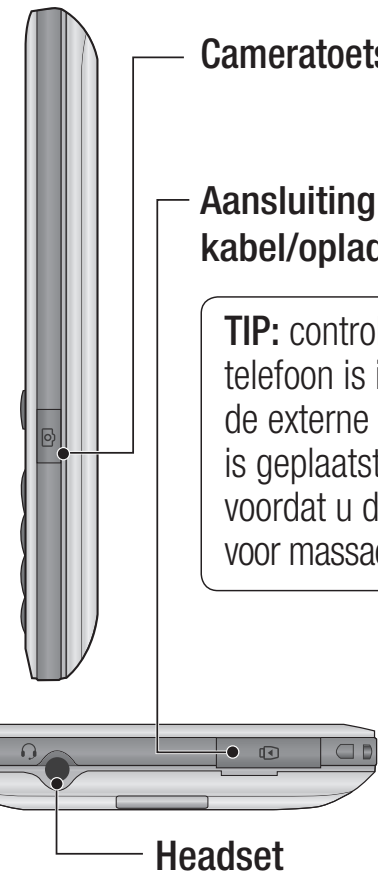

Cameratoets

Aansluiting voor USB-kabel/oplader

TIP: controleer of de telefoon is ingeschakeld, de externe geheugenkaart is geplaatst en inactief is voordat u de USB-kabel voor massaopslag aansluit.

Headset

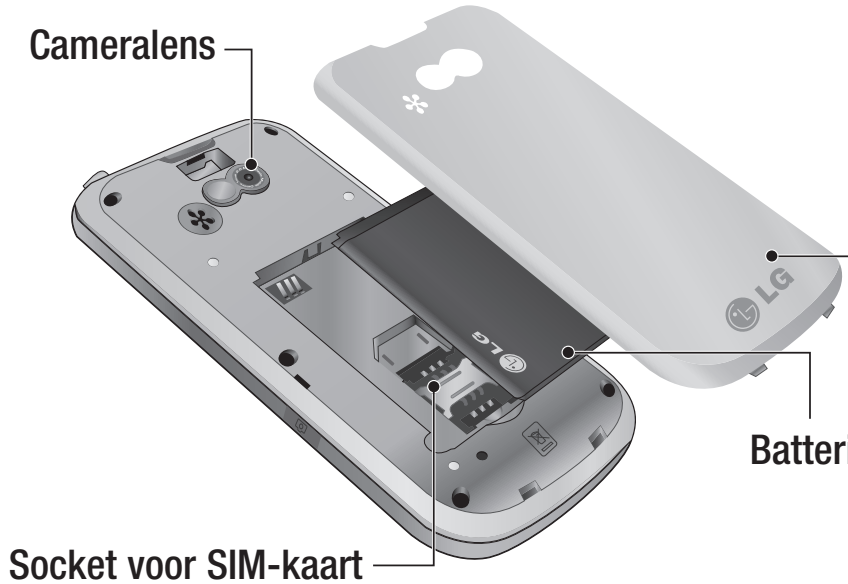

Cameralens

Batterijklep

Batterij

Socket voor SIM-kaart

De SIM-kaart en de batterij plaatsen

1 Verwijder de batterijklep

Druk op de vergrendeling van de batterijklep.

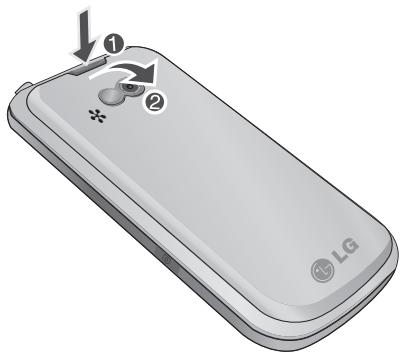

2 Verwijder de batterij

Til de onderkant van de batterij op en verwijder deze voorzichtig uit het batterijvak.

⚠ **WAARSCHUWING:** verwijder de batterij niet als de telefoon is ingeschakeld; dit kan schade aan de telefoon tot gevolg hebben.

3 Plaats de SIM-kaart

Schuif de SIM-kaart volledig in de houder. Plaats de SIM-kaart met het metalen stukje naar beneden. Trek de SIM-kaart voorzichtig uit de houder om deze te verwijderen.

⚠ **WAARSCHUWING:** vervang of verwijder de SIM-kaart niet terwijl uw telefoon in gebruik of ingeschakeld is. Hierdoor kunnen gegevens verloren gaan of de SIM-kaart worden beschadigd.

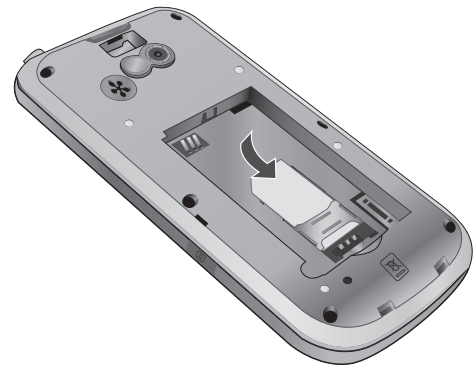

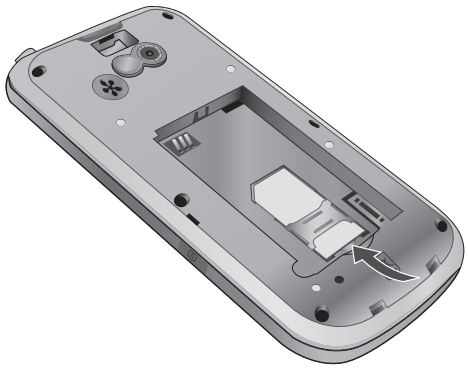

4 Plaats de batterij

Plaats eerst de bovenkant van de batterij in het batterijvak. Zorg dat de contactpunten van de batterij in contact staan met de batterijaansluitingen van de telefoon. Druk de onderkant van de batterij naar beneden tot deze vastklikt.

5 Plaats de batterijklep terug

6 Laad uw telefoon op

Trek het klepje van de opladeraansluiting aan de zijkant van de GW300 open. Plaats de oplader en sluit deze aan op een stopcontact.
U dient uw GW300 op te laden tot het bericht “Batterij vol” op het scherm wordt weergegeven.

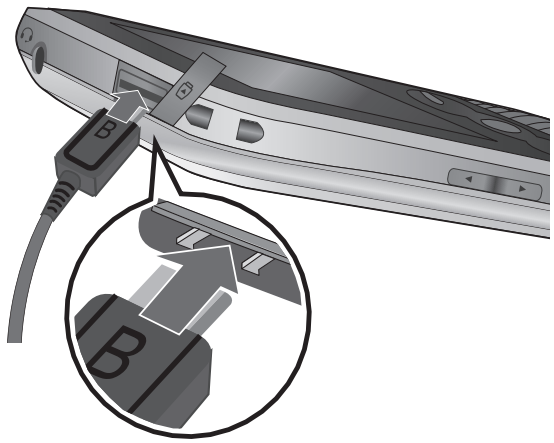

Geheugenkaart

Een geheugenkaart plaatsen

Vergroot de beschikbare geheugenruimte van uw telefoon met een geheugenkaart.

Opmerking: de geheugenkaart is een optioneel accessoire.

Schuif de geheugenkaart in de sleuf tot hij vastklikt. Zorg dat het goudkleurige contactgebied naar onderen wijst.

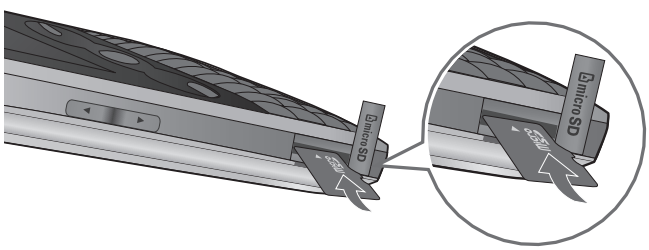

Het verwijderen van de geheugenkaart

Verwijder het batterijklepje en verwijder voorzichtig de geheugenkaart door deze in de telefoon te duwen en snel los te laten.

De geheugenkaart formatteren

De geheugenkaart is mogelijk al geformatteerd. Als uw kaart niet is geformatteerd, moet u deze formatteren voordat u de kaart kunt gebruiken.

1. Druk in het basisscherm op **Menu** en selecteer **Instellingen**.
2. Kies **Geheugenbeheer** en selecteer **Extern geheugen**.
3. Druk op **Formatteren** en voer het wachtwoord in. Het wachtwoord is standaard 0000. Uw geheugenkaart wordt geformatteerd en gebruiksklaar gemaakt.
4. U kunt de nieuwe geformatteerde mappen op uw GW300 weergeven door op **Menu** te drukken en **Mijn media** te selecteren. Kies **Mijn geheugenkaart**.

⚠ **WAARSCHUWING:** Als u de geheugenkaart formatteert, worden alle gegevens gewist. Als u de gegevens op uw geheugenkaart wilt bewaren, moet u eerst een back-up maken.

Uw basisscherm

De statusbalk

Op de statusbalk worden met verschillende pictogrammen zaken als de signaalsterkte, nieuwe berichten en de levensduur van de batterij aangeduid. U kunt hier ook zien of Bluetooth is ingeschakeld.

In onderstaande tabel staan de betekenissen van de pictogrammen die u in de statusbalk kunt zien.

Pictogram	Omschrijving
	Signaalsterkte van netwerk (aantal streepjes varieert)
	Geen netwerksignaal
	GPRS beschikbaar
	EDGE beschikbaar
	Vliegtuigmodus is geactiveerd
	Gesprekken worden omgeleid
	Roaming
	Bluetooth® is ingeschakeld

Pictogram	Omschrijving
	WAP-dienst is aangesloten
	Multi-tasking beschikbaar
	Alarm is ingesteld
	Schema
	Nieuw bericht
	Nieuw spraakbericht
	Nieuw e-mailbericht
	Algemeen profiel ingeschakeld
	Profiel Trilfunctie ingeschakeld
	Profiel Buiten ingeschakeld
	Profiel Headset ingeschakeld
	Resterende levensduur van batterij
	Batterij leeg
	Extern geheugen
	FM-radio
	MP3-muziek afspelen

Uw basisscherm

De functie Multi-tasking

Druk op de multi-taskingtoets om het menu Multi-tasking te openen.

In dit menu worden alle gestarte toepassingen weergegeven. U kunt deze ook weergeven door op de linker-/rechtertoets te tikken en de middentoets te selecteren zonder de toepassing te sluiten. (Bepaalde toepassingen zoals camera's en videocamera's kunnen de multi-taskingfunctie niet gebruiken.)

Als een toepassing op de achtergrond actief is, wordt weergegeven op de statusbalk.

Oproepen

Een oproep

1 Zorg dat uw telefoon is ingeschakeld.

2 U kunt het toetsenblok gebruiken. Als u een cijfer wilt verwijderen, drukt u op C/🔒 of op de pijl terug.

3 Druk op ☎ om een oproep te plaatsen.

4 Druk op ☎ om de oproep te beëindigen.

TIP! Als u het +-teken wilt invoeren voor een internationale oproep, houdt u 0 ingedrukt.

Een oproep plaatsen vanuit het adresboek

U kunt eenvoudig iemand bellen van wie u het nummer hebt opgeslagen in uw adresboek.

1 Druk op **Menu** om het hoofdmenu te openen. Selecteer **Contacten** en vervolgens **Zoeken**.

2 Voer met behulp van het toetsenblok de eerste letter in van het contact dat u wilt bellen en blader naar het adresboek.

3 Druk op ☎ om een oproep te plaatsen.

Een oproep beantwoorden en afwijzen

Druk op **Accepteren** of druk op ☎ om een oproep te beantwoorden.

Wanneer u wordt gebeld, drukt u op de cameraknop en selecteert u vervolgens **Stil** om het geluid van de beltoon te dempen. Dit is handig als u bijvoorbeeld bent vergeten uw profiel op Stil te zetten tijdens een vergadering.

Druk op ☎ of selecteer **Weigeren** om de inkomende oproep te weigeren.

Opmerking: wanneer de luidspreker wordt geactiveerd tijdens een oproepen, wordt het luidsprekerpictogram weergegeven met een rood kruis en wanneer de luidspreker wordt gedeactiveerd, wordt het luidspreker weergegeven zonder rood kruis.

Oproepen

De instellingen voor oproepen wijzigen

1 Druk op **Menu** en selecteer **Oproepgeschiedenis**.

2 Hier kunt u de instellingen voor de volgende opties aanpassen:

Duur oproepen - de gegevens van de gespreksduur van zowel ontvangen als gekozen nummers.

Gegevensvolume - de hoeveelheid ontvangen en verzonden gegevens in kilobyte.

Oproepkosten - de kosten van de laatste oproep of alle oproepen die u hebt geplaatst. Deze service is netwerkafhankelijk, sommige aanbieders ondersteunen de service niet.

Oproep doorschakelen - geef op of u uw oproepen wilt doorschakelen.

Oproep blokkeren - geef op welke oproepen u wilt blokkeren.

Vaste oproepnummers - kies een lijst met nummers die vanaf uw telefoon kunnen worden gebeld.

Wachtstand - geef op of u gewaarschuwd wilt worden als u een oproep in de wacht hebt.

Oproepinstellingen

(Druk op Menu, selecteer Instellingen en kies Oproepinstellingen)

Oproep afwijzen - selecteer **Uit** of **Aan** en geef op of u alle oproepen wilt afwijzen of alleen oproepen van specifieke groepen of contacten, oproepen van niet-geregistreerde nummers (die niet in uw lijst met contacten zijn opgeslagen) of oproepen zonder nummerherkenning.

Mijn nummer verzenden - geef aan of u wilt dat uw nummer wordt weergegeven wanneer u een oproep plaatst. (Afhankelijk van uw netwerkprovider.)

Opnieuw bellen - hiermee kunt u de functie instellen voor automatisch terugbellen als een eerdere oproep niet is gelukt.

Antwoordmodus - hiermee kunt u de antwoordmethode instellen. U kunt kiezen tussen **Verzendtoets indrukken** en **Willekeurige toets**.

Minuutmelder - hiermee kunt u bepalen of u tijdens gesprekken na elke minuut een korte toon wilt horen.

BT-antwoordmodus - hiermee kunt u bepalen hoe u met een Bluetooth-headset een oproep beantwoordt. Kies **Hands-free** of **Telefoon**.

Nieuw nummer opslaan - in dit menu kunt u het telefoonnummer opslaan bij het beëindigen van een gesprek als dit nummer nog niet in het Contacten staat.

Contact

Een contact zoeken

1 Druk op **Menu**, selecteer **Contacten** en kies vervolgens **Zoeken**.

2 Voer met behulp van het toetsenbord of keypad de eerste letter in van de naam van het contact dat u wilt bellen.

3 Gebruik de pijltoetsen om door de contacten en hun telefoonnummers te bladeren.

Of gebruik de iets snellere methode...

1 Voer het nummer in dat u wilt zoeken in het basisscherm en selecteer **Opties**.

2 Kies in het optiemenu **Contacten zoeken**.

Een nieuw contact toevoegen

1 Druk op **Menu**, selecteer **Contacten** en kies vervolgens **Nieuw contact**.

2 Geef op of u uw nieuwe contact in uw **Telefoon** of op de **SIM**-kaart wilt opslaan.

3 Voer de gewenste informatie in de velden in en selecteer **Gereed**.

Of u kunt een snellere methode gebruiken…

1 Voer het nummer in dat u wilt opslaan en druk op **Opties**.

2 Kies **Nummer opslaan**, en selecteer **Nieuw contact** of **Contact bijwerken**.

3 Voer de relevante informatie in en selecteer **Gereed**.

Uw eigen nummer weergeven

Selecteer **Eigen nummer** in het menu **Contacten** om uw nummer weer te geven.

Een visitekaartje maken

U kunt uw eigen visitekaartje maken door **Mijn visitekaartje** te selecteren en vervolgens **Toevoegen** te kiezen. Voer uw naam, nummer, e-mailadres, afbeelding, etc., in.

De contactinstellingen wijzigen

1 Druk op **Menu** en selecteer **Contacten**.

2 Selecteer **Instellingen**. Hier kunt u de volgende instellingen aanpassen:

Instellingen Contactenlijst - kies of u de contacten wilt weergeven die op de **Telefoon & SIM** zijn opgeslagen, de contacten die alleen op de **Telefoon** zijn opgeslagen of de contacten die alleen op de **SIM-kaart** zijn opgeslagen. U kunt ook instellen of de voornaam of de achternaam van elk contact als eerste wordt weergegeven en of een foto van het contact wordt weergegeven.

Kopiëren - contacten kopiëren van de SIM-kaart naar de telefoon of omgekeerd. U kunt kiezen om de contacten één voor één te kopiëren of allemaal tegelijk.

Verplaatsen - deze optie werkt net als **Kopiëren**, maar het contact wordt alleen opgeslagen op de locatie waar u het contact naartoe hebt verplaatst. Als u dus een contact van de SIM-kaart naar de telefoon verplaatst, wordt deze persoon uit het geheugen van de SIM-kaart verwijderd.

Alle contacten verzenden via Bluetooth - al uw contacten via Bluetooth naar een andere telefoon verzenden.

Back-up maken van contacten - u kunt alle telefoonboekgegevens in de telefoon als vCard-bestand opslaan op een externe geheugenkaart.

Contacten herstellen - u kunt alle telefoonboekgegevens op een externe geheugenkaart als vCard-bestand terugzetten in het geheugen van de telefoon.

Contacten wissen - alle contacten wissen.

Geheugeninformatie - u kunt controleren hoeveel geheugenruimte er nog over is op uw telefoon of SIM-kaart.

Berichten

Berichten

Uw GW300 heeft functies voor SMS, MMS en voor serviceberichten van de netwerkaanbieder. Om deze functies te gebruiken drukt u op **Menu** en kiest u **Berichten**.

Een bericht verzenden

1. Druk op **Menu**, selecteer **Berichten** en kies **Nieuw bericht maken**.
2. Er wordt een nieuwe berichten-editor geopend. In de berichten-editor worden **SMS** en **MMS** intuïtief gecombineerd zodat er gemakkelijk kan worden geschakeld tussen de SMS- en MMS-modus. De standaardinstelling van de berichten-editor is de **SMS**-modus.
3. Voer het bericht in met behulp van het toetsenbord. Zie **Tekst invoeren** aan de rechterkant voor meer informatie over het invoeren van tekst.
4. Selecteer **Opties** en kies **Invoegen** om een **Afbeelding**, **Video**, **Geluid**, **Symbolen**, **Sjabloon**, **Emoticon**, **Naam en nummer**, **Nieuwe dia**, **Onderwerp** of **Meer** (**Visitekaartje/Schema/Memo/Taken/Mijn visitekaartje**) in te voegen.
5. Kies **Verzenden**.
6. Kies een contact uit de lijst met contacten of voer het telefoonnummer in.
7. Selecteer **Verzenden**.

⚠ **WAARSCHUWING**: als u een Afbeelding, Geluid, Video, Nieuwe dia, Onderwerp, Visitekaartje, Schema of Mijn visitekaartje toevoegt in de berichten-editor, dan schakelt deze automatisch over naar de MMS-modus en betaalt u het bijbehorende tarief.

Berichtenmappen

Druk op **Menu** en selecteer **Berichten**. De mappenstructuur op uw GW300 is zeer vanzelfsprekend.

Nieuw bericht maken - maak uw nieuwe bericht.

Postvak IN - alle inkomende berichten worden in het **Postvak IN** opgeslagen. Hier kunt u berichten onder andere beantwoorden en doorsturen.

Postvak - alle e-mailberichten die u ontvangt worden in uw **Postvak** geplaatst.

Concepten - als u geen tijd hebt om een bericht af te maken, kunt u het gedane werk hier opslaan.

Postvak UIT - dit is een map voor tijdelijke opslag wanneer berichten worden verzonden.

Verzonden - alle berichten die u verzendt, worden naar de map Verzonden gekopieerd.

Mijn mappen - u kunt berichten die in het **Postvak IN** of in **Verzonden items** staan naar **Mijn mappen** verplaatsen. U kunt deze berichten ook uit **Mijn mappen** verplaatsen naar het oorspronkelijke berichtenvak.

Sjablonen - een lijst van kant-en-klare, nuttige berichten, handig voor een snel antwoord.

Emoticons - u kunt emoticons toevoegen, bewerken en verwijderen. U kunt bij het opstellen van een bericht naar wens emoticons invoegen.

Uw berichten beheren

1. Druk op **Menu**, selecteer **Berichten** en kies **Postvak IN**.
2. Selecteer **Opties** en kies vervolgens uit de volgende opties:

   Beantwoorden - een antwoord op het geselecteerde bericht verzenden.

Berichten

Doorsturen - het geselecteerde bericht doorsturen naar een ander.

Iemand opbellen - de persoon bellen die u het bericht heeft gestuurd.

Nummer opslaan - het nummer van het bericht opslaan.

Verwijderen - het geselecteerde bericht verwijderen.

Gegroepeerde weergave/ Algemene weergave - het type berichtenweergave kiezen. Opties veranderen, naargelang het type weergave.

Nieuw bericht - schrijf een nieuw bericht of een e-mail, ongeacht wie u het bericht heeft gestuurd.

Markeren/Markeren opheffen - één bericht markeren of alle.

Kopiëren&Verplaatsen - u kunt het geselecteerde bericht kopiëren of verplaatsen naar de SIM-kaart of telefoon.

Filter - hiermee kunt u de berichten op de gewenste berichttypen weergeven.

Berichtinformatie - hier kunt u het berichttype, het onderwerp, de afzender en de datum controleren.

Als het bericht **Geen ruimte voor SIM-bericht** wordt weergegeven, moet u een aantal berichten uit uw Postvak IN wissen om ruimte te creëren.

Als het bericht **Geen ruimte voor berichten** wordt weergegeven, kunt u meer ruimte creëren door berichten of opgeslagen bestanden te verwijderen.

TIP! U kunt een ontvangen bericht snel beantwoorden met de functie **Snel antwoord**. Druk, terwijl het bericht wordt weergegeven, op **Opties** en selecteer **Snel antwoord**. Dit is handig wanneer u tijdens een vergadering het bericht moet beantwoorden.

TIP! Druk terwijl het bericht wordt weergegeven op **Opties** en selecteer **Ophalen**. U kunt in het geselecteerde bericht items met informatie ophalen, zoals een nummer, e-mailadres of webadres.

Uw overige instellingen wijzigen

Druk op **Menu**, selecteer **Berichten** en kies **Instellingen**. Kies vervolgens:

Tekstbericht - u kunt opties voor tekstberichten configureren.

Multimediabericht - u kunt opties voor multimediaberichten configureren.

E-mail - u kunt uw e-mailinstellingen aanpassen aan uw eigen voorkeuren.

Voicemail - voeg een nieuwe voicemailservice toe. Neem contact op met uw netwerkbeheerder voor meer informatie over de service die deze levert.

Servicebericht - geef aan of u serviceberichten wilt ontvangen. U kunt ook de beveiliging van uw berichten instellen door lijsten met vertrouwde en niet-vertrouwde afzenders te maken.

Infoservice - selecteer de ontvangststatus, kanalen en taal van uw infoberichten.

Back-up van tekstberichten - u kunt een back-up maken van tekstberichten in het geheugen van de telefoon of een extern geheugen.

Camera

Snel een foto maken

1 Druk op en houd de toets aan de rechterkant van de telefoon ingedrukt.

2 Richt de lens op het te fotograferen onderwerp.

3 Druk op om een foto te maken.

TIP! Druk op de ontgrendelingstoets om deze functie te kunnen gebruiken.

Nadat u een foto hebt gemaakt

De gemaakte foto wordt op het scherm weergegeven. De volgende opties zijn beschikbaar:

Terug - teruggaan naar het vorige menu.

Album - in uw album kunt u de foto's die u hebt gemaakt bekijken.

Verzenden - verzend de foto als MMS, als e-mail of via Bluetooth.

Nieuw - maak direct nog een foto. Uw huidige foto wordt opgeslagen.

Gebruiken als - stel de zojuist gemaakte foto in als achtergrond, als afbeelding van een contact of als afbeelding in uw start- of afsluitscherm. (U kunt alleen een afbeelding toevoegen aan contacten die op uw telefoon zijn opgeslagen, niet aan contacten die op uw SIM-kaart zijn opgeslagen.)

Verwijderen - hiermee kunt u de zojuist gemaakte foto verwijderen. De beeldzoeker wordt opnieuw weergegeven.

Opties - u kunt de naam van de afbeelding wijzigen of het afbeeldingsbestand bewerken.

De snelinstellingen gebruiken

Met de navigatietoetsen in de beeldzoeker kunt u de opties selecteren die u wilt gebruiken.

Album - selecteer Album om de andere foto's in uw album te bekijken.

Video - selecteer Video om van cameramodus over te schakelen naar videocameramodus.

Vastleggen - hiermee kunt u een foto maken.

Helderheid - in de beeldzoeker van de camera de helderheid van de foto instellen.

Zoomen - met de navigatietoetsen midden op uw telefoon kunt u de zoom instellen. De zoom-functie is alleen beschikbaar als de afbeeldingsgrootte is ingesteld op 640x480 of kleiner.

TIP! Druk op de omlaagtoets van de navigatietoetsen om de weergave van opties te beëindigen. (Druk op de toets Omhoog om de opties weer te geven.)

De geavanceerde instellingen gebruiken

Selecteer **Instellingen** in de beeldzoeker om alle opties voor geavanceerde instellingen weer te geven. Gebruik de navigatietoets om door de opties te scrollen.

<Voorbeeld>

Afbeeldingsgrootte - de grootte van de foto wijzigen.

Kleureffect - kies een kleurtint voor de opname die u wilt maken.

Witbalans - De witbalans zorgt dat het wit in uw foto realistisch is. Mogelijk moet u de lichtomstandigheden bepalen om de camera de witbalans te laten aanpassen. U kunt kiezen uit **Auto**, **Lichtgevend**, **Zonnig**, **Fluorescerend** en **Bewolkt**.

Nachtmodus - U kunt ‘s nachts betere foto’s maken door **Aan** te selecteren.

Camera

Zelfontspanner - met de zelfontspanner kunt u een vertraging instellen na het indrukken van de opnameknop. Kies uit **3 seconden**, **5 seconden** en **10 seconden**. Ideaal voor groepsfoto's waar u zelf ook op wilt staan.

Opnamemodus - kies de opnamemodus **Normaal** of **Reeks-opname**. Met de functie Reeks-opname kunt u automatisch drie, zes of negen zeer snel op elkaar volgende foto's maken. Dit komt bijvoorbeeld goed van pas als u foto's wilt maken van bewegende voorwerpen of tijdens sportevenementen.

Beeldkwaliteit - hiermee kunt u de kwaliteit van de afbeelding regelen. Een fijnere kwaliteit betekent een scherpere foto maar ook een groter bestand. Dit betekent dat u minder foto's in het geheugen kunt opslaan.

<Overige>

Gebruikt geheugen - geef aan of u de opnamen wilt opslaan in het telefoongeheugen of in het externe geheugen.

Pictogrammen verbergen - hiermee kunt u de pictogrammen aan de zijkant van de beeldzoeker verbergen.

Sluitergeluid - selecteer een van de drie sluitergeluiden.

> **Opmerking:** tik altijd op **Selecteren** wanneer u een nieuwe instelling hebt geselecteerd, zodat de wijzigingen worden toegepast. Het instellingenmenu wordt automatisch gesloten zodat u meteen een foto kunt maken.

De helderheid aanpassen

Het contrast bepaalt het verschil tussen licht en donker op een opname. Een afbeelding met een laag contrast lijkt mistig, een afbeelding met een hoog contrast is veel scherper.

1 Selecteer **Helderheid** in de snelle instellingen.

2 Schuif de contrastindicator langs de balk, naar "–" voor een lager contrast en een wazigere afbeelding of naar "+" voor een hoger contrast en een scherpere afbeelding.

De afbeeldingsgrootte wijzigen

Hoe meer pixels, hoe groter het bestand en hoe meer geheugen het bestand in beslag neemt. Als u meer opnamen op de telefoon of geheugenkaart wilt opslaan, kunt u het aantal pixels wijzigen, zodat de bestanden kleiner worden.

1 Selecteer **Afbeeldingsgrootte** in **Instellingen**.

2 Selecteer een pixelwaarde uit de vier cijferopties: **1600x1200**, **1280x960**, **640x480**, **320x240**.

Uw opgeslagen foto's weergeven

1 U kunt uw opgeslagen foto's in de cameramodus openen door **Album** te selecteren. Het album wordt op het scherm weergegeven.

2 Markeer de foto die u wilt bekijken om deze naar de voorgrond te brengen.

3 Selecteer de foto om deze volledig te openen.

Videocamera

Snel een video maken

1 Houd de toets aan de rechterkant van de telefoon ingedrukt.

2 Selecteer het menu **Video** door in het snelmenu de navigatietoets < in te drukken.

3 Stel de camera scherp op het onderwerp van de opname.

4 Druk eenmaal op om de opname te starten.

5 **Opnemen** wordt onderin de zoeker weergegeven. Druk nogmaals op om de opname te stoppen.

Nadat u een video hebt gemaakt

Er verschijnt een afbeelding van uw gemaakte video op het scherm. De volgende opties zijn beschikbaar:

Terug - teruggaan naar het vorige menu.

Album - druk op Album om de andere video's in uw album te bekijken. Uw huidige video wordt opgeslagen.

Afspelen - druk op Afspelen om de video af te spelen die u zojuist hebt opgenomen.

Nieuw - druk hierop om meteen nog een video op te nemen. Uw huidige video wordt opgeslagen.

Verzenden - verzend de video als MMS, als e-mail of via Bluetooth.

Verwijderen - hiermee kunt u de zojuist gemaakte foto verwijderen. De beeldzoeker wordt opnieuw weergegeven.

Opties - hiermee kunt u de naam van de videoclip wijzigen.

De snelinstellingen gebruiken

Met de navigatietoetsen in de beeldzoeker kunt u de opties selecteren die u wilt gebruiken.

Album - selecteer Album om de andere video's in uw album te bekijken.

Camera - selecteer Camera om van videocameramodus over te schakelen naar cameramodus.

Opnemen - hiermee kunt u de opname van een video starten.

Helderheid - in de beeldzoeker van de videocamera kunt u de helderheid instellen.

Kleureffect - selecteer een kleureffect voor de video die u aan het opnemen bent.

De geavanceerde instellingen gebruiken

Selecteer **Instellingen** in de beeldzoeker om alle opties voor geavanceerde instellingen weer te geven. Gebruik de navigatietoets om door de opties te scrollen.

<Voorbeeld>

Afbeeldingsgrootte - de grootte van de video-opname wijzigen.

Kleureffect - selecteer een kleureffect voor de video die u aan het opnemen bent.

Witbalans - de witbalans zorgt voor een realistische kleur wit in uw video's. Mogelijk moet u de lichtomstandigheden bepalen om de camera de witbalans te laten aanpassen. U kunt kiezen uit **Auto**, **Lichtgevend**, **Zonnig**, **Fluorescerend** en **Bewolkt**.

Nachtmodus - u kunt de nachtmodus inschakelen of uitschakelen.

Kwaliteit - regelt de videokwaliteit.

Duur - kies **Normaal** of beperk uw video om in een **Bericht** te passen.

<Overige>

Gebruikt geheugen - maak een keuze of u de video's wilt opslaan in het telefoon geheugen of het externe geheugen.

Videocamera

Pictogrammen verbergen - hiermee kunt u de pictogrammen aan de zijkant van de beeldzoeker verbergen.

Spraak - kies **Geluid uit** om een video op te nemen zonder geluid.

> **Opmerking:** tik altijd op **Selecteren** wanneer u een nieuwe instelling hebt geselecteerd, zodat de wijzigingen worden toegepast.

Uw opgeslagen video's bekijken

1. U kunt uw opgeslagen video's in de videocameramodus openen door te tikken op **Album**. Het album wordt weergegeven.
2. Markeer de gewenste video om deze naar de voorgrond te brengen.
3. Selecteer de video om deze te openen.

Muziek

MP3-speler

Uw GW300 beschikt over een ingebouwde muziekspeler waarop u al uw favoriete nummers kunt afspelen.

Opmerking:

- voordat u de muziekspeler kunt gebruiken, moet u muziekbestanden overbrengen naar uw telefoon.
- De muziekspeler ondersteunt onder andere de volgende codecs: MP3, WMA, AAC. De muziekspeler ondersteunt niet noodzakelijkerwijs alle functies en soorten bestandsindelingen.

Druk op **Menu** en selecteer **Multimedia** om de muziekspeler te openen. Vanuit hier hebt u toegang tot:

Onlangs afgespeeld - wordt alleen weergegeven als muziek wordt afgespeeld. Als u dit selecteert, kunt u teruggaan naar de actieve muziekspeler.

Alle nummers - bevat alle nummers op de telefoon.

Afspeellijsten - bevat alle afspeellijsten die u hebt gemaakt.

Artiesten - hiermee kunt u alle nummers gesorteerd op artiest bekijken.

Albums - hiermee kunt u alle nummers gesorteerd op album bekijken.

Genres - hiermee kunt u alle nummers gesorteerd op genre bekijken.

Shuffle - hiermee kunt u alle nummers in willekeurige volgorde afspelen.

FM radio

De FM-radio gebruiken

Uw GW300 kan **FM-radio** ontvangen en u kunt dus onderweg naar uw favoriete radiozenders luisteren.

Opmerking: u hebt de hoofdtelefoon nodig om naar de radio te kunnen luisteren. Steek de stekker in de connector van de headset.

Zoeken naar radiostations

U kunt met de telefoon afstemmen op radiozenders door er handmatig of automatisch naar te zoeken. De zenders worden onder specifieke kanaalnummers opgeslagen, zodat u niet steeds opnieuw hoeft af te stemmen.

Automatisch afstemmen:

1. Druk op **Menu** en selecteer achtereenvolgens **Multimedia** en **FM-radio**.
2. Selecteer **Optie**, kies **Automatisch scannen** en tik op **Ja**.
3. Beschikbare radiostations worden automatisch gevonden en worden toegewezen aan een kanaal op de telefoon.

Handmatig afstemmen:

1. Druk op **Menu** en selecteer achtereenvolgens **Multimedia** en **FM-radio**.
2. U kunt zenders invoeren door met de navigatietoets naar frequenties te zoeken of door de frequentie in te voeren via het toetsenbord en **Instellen** te selecteren.
3. Selecteer het kanaalnummer waaronder u de zender wilt opslaan en kies **Selecteren**.

Opmerking: u kunt de stations die u onder een kanaalnummer hebt opgeslagen ook bewerken.

TIP! Gebruik het snoer van de headset als antenne om de radio-ontvangst te verbeteren.

Mijn media

Afbeeldingen

Afbeeldingen bevat een lijst met afbeeldingen, waaronder standaardafbeeldingen die vooraf in de telefoon zijn geladen, afbeeldingen die u zelf hebt gedownload en afbeeldingen die u met de camera van de telefoon hebt genomen.

Een foto verzenden

1 Druk op **Menu** en selecteer vervolgens **Mijn media** en **Mijn afbeeldingen**.

2 Selecteer de foto die u wilt sturen en druk op **Opties**.

3 Selecteer **Verzenden** en kies **Bericht**, **E-mail** of **Bluetooth**.

4 Als u **Bericht** of **E-mail** kiest, wordt de foto als bijlage aan een bericht toegevoegd dat u op de gebruikelijke manier kunt schrijven en verzenden. Als u **Bluetooth** kiest, wordt u gevraagd om Bluetooth in te schakelen. Uw telefoon zoekt vervolgens een apparaat waarnaar de foto kan worden verzonden.

Een afbeelding gebruiken

U kunt afbeeldingen gebruiken als achtergrond, als start-/afsluitschermafbeelding of ter herkenning van uw contacten.

1 Druk op **Menu** en selecteer vervolgens **Mijn media** en **Mijn afbeeldingen**.

2 Selecteer de afbeelding en kies **Opties**.

3 Selecteer **Gebruiken als** en maak een keuze uit:

Achtergrond - een achtergrond instellen voor het basisscherm.

Afbeelding van het contact - een afbeelding toewijzen aan iemand in uw lijst met contacten; de afbeelding wordt weergegeven wanneer deze persoon u belt.

Welkomstafbeelding - een afbeelding instellen die moet worden weergegeven wanneer u de telefoon inschakelt.

Mijn media

Uit-afbeelding - een afbeelding instellen die moet worden weergegeven als u de telefoon uitschakelt.

Geluiden

De map **Geluiden** bevat de **Standaard geluiden** en **Spraak opnamens**.

Een geluid gebruiken

1. Druk op **Menu** en selecteer daarna achtereenvolgens **Mijn media** en **Afbeeldingen**.
2. Selecteer **Standaard geluiden** of **Spraak opnames**.
3. Selecteer een geluid en druk op **Afspelen** om het te beluisteren.
4. Selecteer **Opties** en kies **Gebruiken als**.
5. Kies **Beltoon**, **Berichttoon**, **Opstartscherm** of **Afsluitscherm**.

Video's

De map **Video** bevat de lijst met gedownloade video's en video's die u met de telefoon hebt opgenomen.

Een video bekijken

1. Druk op **Menu** en selecteer daarna achtereenvolgens **Mijn media** en **Mijn video**.
2. Selecteer een video en druk op **Afspelen**.

Spelletjes

1. Druk op **Menu** en selecteer achtereenvolgens **Mijn media** en **Mijn games & applicaties**.
2. Selecteer het menu **Spelletjes**.
3. Selecteer een spel en druk op **Starten**.

Flash-inhoud

De map **Flash-inhoud** bevat alle standaard aanwezige en gedownloade flash-inhoud.

Overige

De map **Overige** wordt gebruikt voor andere bestanden dan afbeeldingen, geluiden, video's, spelletjes of toepassingen.

Facebook en Hyves

Facebook en **Hyves** zijn gratis sociale netwerken op het internet.

Hiermee kunnen gebruikers wereldwijd contact houden met vrienden en andere gebruikers door het publiceren van foto's, filmpjes en het bijhouden van een online profiel.

1 Druk op **Menu** en selecteer achtereenvolgens **Mijn media** en **Mijn games & applicaties.**

2 Selecteer het menu **Applicaties.**

3 Selecteer **Facebook** of **Hyves.**

Organiser en Extra

Het alarm instellen

1 Druk op **Menu**, selecteer **Organiser** en daarna **Alarm**.

2 Druk op **Opties** en selecteer **Nieuwe toevoegen**.

3 Blader naar beneden en stel de tijd in waarop het alarm moet afgaan.

4 Selecteer een herhaaltype om aan te geven hoe u wilt dat uw alarm klinkt **Niet herhaald**, **Dagelijks**, **Ma-vr**, **Ma-zat**, **Behalve vakantiedagen**, of **Kies de dag van de week**.

5 Blader naar beneden en kies een instelling voor het alarm: **Alarmtoon**, **Trilfunctie**, **Beltoon & trilfunctie** of **Profiel volgen**, **FM-radio**.

6 Blader naar beneden om het geluid voor het alarm te kiezen. Druk op OK en kies een geluid bij Spraakopnames of Standaard geluiden.

7 Blader naar beneden en voer een naam in voor het alarm of gebruik de suggestie.

8 Stel ten slotte het sluimerinterval in op 5, 10, 20, 30 minuten, 1 uur of uit.

9 Selecteer **Gereed**.

Een gebeurtenis toevoegen aan uw agenda

1 Druk op **Menu**, selecteer **Organiser** en vervolgens **Agenda**.

2 Selecteer de datum waaraan u een gebeurtenis wilt toevoegen. U kunt een datum kiezen door naar deze datum te bladeren met de navigatietoetsen of door **Opties** te selecteren en vervolgens **Naar datum** om een datum in te voeren.

3 Selecteer **Nieuwe toevoegen** en blader omlaag om de gewenste begintijd voor de gebeurtenis in te voeren. Blader naar beneden en voer de eindtijd van de gebeurtenis in.

4 Geef een **Onderwerp** voor de gebeurtenis op. Voer letters en cijfers in met het toetsenblok.

5 Blader opnieuw naar beneden en selecteer of u een **Alarm** voor de gebeurtenis wilt instellen. Blader naar links of rechts om de beschikbare opties weer te geven. U kunt het alarm laten afgaan op de begintijd van een gebeurtenis of op een vooraf ingestelde tijd voorafgaand aan de gebeurtenis zodat u eraan wordt herinnerd.

6 Scroll nogmaals naar beneden om te selecteren of de gebeurtenis **Niet herhaald** is of **Dagelijks**, **Wekelijks**, **Maandelijks** of **Jaarlijks** wordt herhaald. U kunt ook **Gebruikersinstelling** kiezen. Als het een terugkerende gebeurtenis is, kunt u ook naar beneden bladeren en een **Vervaltijd** instellen voor wanneer de gebeurtenis helemaal wordt gestaakt.

7 Selecteer **Gereed** om de gebeurtenis in de agenda op te slaan. Een vierkante cursor geeft de dag van alle opgeslagen gebeurtenissen aan.

Een item toevoegen aan uw takenlijst

1 Druk op **Menu** en kies **Organiser**.

2 Selecteer **Taken** en daarna **Toevoegen**.

3 Stel de datum voor het item in, voeg notities toe en selecteer een prioriteitsniveau: **Hoog**, **Normaal** of **Laag**.

4 Sla het item in de takenlijst op door te drukken op **Gereed**.

TIP! U kunt een item bewerken door het te selecteren, op **Opties** te drukken en daarna op **Bewerken**. Selecteer **Opslaan** om de wijzigingen te bevestigen.

Een memo toevoegen

1 Druk op **Menu**, selecteer **Organiser** en daarna **Memo**.

2 Selecteer **Toevoegen** en typ uw memo.

3 Selecteer **Opslaan**.

4 De eerstvolgende keer dat u de functie Memo opent, wordt de memo op het scherm weergegeven.

Organiser en Extra

Privémemo

Om uw privacy te beschermen, kunt u van memo's een privémemo maken. Voer hiervoor via dit menu een beveiligingscode in.

Datumzoeker

Datumzoeker is een handig hulpprogramma waarmee u kunt uitrekenen welke datum het na een bepaald aantal dagen wordt.

Instellingen

Agenda - u kunt verschillende weergaven voor de agenda instellen.

Alle schema's en taken via Bluetooth verzenden - via Bluetooth kunt u alle gegevens in de agenda en/of takenlijst in uw telefoon naar andere telefoons verzenden.

Back-up maken van agenda en taken - als u een extern geheugen plaats, kunt u daarin back-ups maken van de in uw telefoon opgeslagen agenda of takenlijst.

Agenda en taken herstellen- u kunt de back-ups van items in Agenda en Taken terugzetten wanneer u een extern geheugen plaatst.

Geheugeninformatie - u kunt informatie over het beschikbare geheugen weergeven voor Agenda, Taken, Memo en Geheim memo.

Alles wissen - u kunt alle gegevens betreffende Agenda, Taken, Memo en Geheim memo verwijderen.

De Calculator gebruiken

1. Druk op **Menu**, selecteer **Extra** en kies vervolgens **Calculator**.
2. U kunt nummers invoeren met de numerieke toetsen.
3. Voor eenvoudige berekeningen selecteert u de gewenste functie (+, −, ×, ÷) met behulp van de navigatietoetsen, gevolgd door =.
4. Voor complexe berekeningen selecteert u **Opties** om een opdracht te selecteren.

5 Selecteer C/🔒 om het scherm te wissen en een nieuwe berekening te beginnen.

De stopwatch gebruiken

1 Druk op **Menu**, selecteer **Extra** en kies vervolgens **Stopwatch**.

2 Selecteer **Starten** om de timer te starten.

3 Als u een rondetijd wilt opnemen, kiest u **Ronde**. U kunt maximaal 20 rondetijden opslaan.

4 Selecteer **Stop** om de timer te stoppen.

5 Kies **Hervatten** om verder te gaan waar u net bent gestopt of selecteer **Reset** om opnieuw te beginnen.

Een eenheid omzetten

1 Druk op **Menu**, selecteer **Extra** en kies vervolgens **Omrekenen**.

2 Kies wat u wilt omrekenen: **Valuta**, **Oppervlak**, **Lengte**, **Gewicht**, **Temperatuur**, **Volume** of **Snelheid**.

3 Blader naar links en rechts om een eenheid te selecteren. Blader vervolgens naar beneden en voer de hoeveelheid van eenheid in.

4 Blader naar beneden naar het conversievak voor eenheden en kies de maateenheid waarnaar u wilt converteren. De conversie wordt automatisch in de regel eronder weergegeven.

Opmerking: om **Valuta** te kunnen converteren moet u eerst **Koers** instellen op de huidige wisselkoers.

Organiser en Extra

Het toevoegen van een stad naar uw Wereldtijd

1 Druk op **Menu**, selecteer **Extra** en kies vervolgens **Wereldtijd**.

2 Om achter de tijd van een bepaalde plaats te komen drukt u op **Opties** en selecteert u **Plaats toevoegen**.

3 Blader door de lijst of voer de eerste letter van de plaats in. U kunt ook **Kaart** selecteren en een plaats kiezen.

4 Druk op **Selecteren**.

TIP! Als u in het buitenland bent, kunt u de tijdzone vanuit Wereldtijd wijzigen door **Opties** te selecteren en daarna **Huidige plaats wijzigen**. Kies de gewenste plaats op de bovengenoemde manier.

Browser

Met Browser bij de hand kunt u op elk gewenst moment het actuele nieuws en weerbericht, maar ook sportnieuws en verkeersinformatie bekijken. Bovendien kunt u via Browser de nieuwste muziek, beltonen, achtergronden en spelletjes downloaden.

Toegang tot het web

1 Druk op **Menu** en kies **Browser**.

2 Als u rechtstreeks naar de startpagina van Browser wilt gaan, selecteert u **Startpagina.** Of selecteer **Adres invoeren**, typ de gewenste URL en selecteer vervolgens **Openen**.

Opmerking: er worden extra kosten in rekening gebracht voor het gebruik van deze service en het downloaden van inhoud. Vraag uw netwerkprovider naar de tarieven.

Connectiviteit

Uw verbindingsinstellingen wijzigen

De verbindingsinstellingen zijn al gedefinieerd door de netwerkprovider. U kunt dus meteen volop van uw nieuwe telefoon profiteren. Gebruik dit menu als u de instellingen wilt aanpassen.

Druk op **Menu**, selecteer **Instellingen** en kies vervolgens **Verbindingen.** Uw opties zijn:

Bluetooth - uw GW300 instellen voor verbinding met Bluetooth. U kunt uw zichtbaarheid aanpassen aan andere apparaten of bladeren door apparaten waaraan uw apparaat is gekoppeld.

USB-verbindingsmodus - u kunt de USB-verbindingsmodus op uw telefoon voor verschillende doeleinden gebruiken.

De telefoonbestanden weergeven op de pc

1. Sluit de USB-kabel aan op de telefoon en de pc.
2. Selecteer **PC Suite** in het pop-upmenu op uw telefoon.
3. Als de telefoon is gevonden, wordt deze automatisch verbonden.

TIP! Door de inhoud van de telefoon op de pc weer te geven kunt u makkelijk bestanden en documenten ordenen, en inhoud verwijderen die u niet meer nodig hebt.

Contacten synchroniseren

1. Sluit de USB-kabel aan op de telefoon en de pc.
2. Selecteer **PC Suite** in het pop-upmenu op uw telefoon.
3. Klik op het pictogram **Contacten**. De contacten die op de SIM-kaart en de handset zijn opgeslagen, worden op de pc geïmporteerd.
4. Selecteer **Telefoongeheugen**. De pc exporteert uw contacten naar de telefoon.
5. Klik op **Bestand** en selecteer **Opslaan**. Geef aan waar u de contacten wilt opslaan.

Opmerking: als u een back-up wilt maken van de contacten die op de SIM-kaart zijn opgeslagen, klikt u op de map van de SIM-kaart links op het pc-scherm. Klik met de rechtermuisknop op het contact en vervolgens op Alles selecteren. Klik nogmaals met de rechtermuisknop op het contact en selecteer Naar telefoongeheugen kopiëren. Klik links op het scherm op de map Handset. Alle nummers worden weergegeven.

Berichten synchroniseren

1. Sluit de USB-kabel aan op de telefoon en de pc.
2. Selecteer **PC suite** in het pop-upmenu op uw telefoon.
3. Klik op het pictogram **Berichten**.
4. Alle berichten die zich op de telefoon bevinden, worden in mappen op het scherm weergegeven.
5. Gebruik de werkbalk boven aan het scherm om berichten te bewerken en te ordenen.

Yahoo! Zoeken

U hebt toegang tot de mobiele internetservice van Yahoo. Druk voor toegang tot de Yahoo-services op Menu en selecteer Yahoo.

Opmerking : mogelijk hebt u in bepaalde landen geen toegang tot Yahoo. Dit hangt af van de netwerkservices.

Instellingen

Het wijzigen van uw profielen

1 Druk op **Menu** en selecteer **Instellingen**.

2 Selecteer **Profielen** en kies vervolgens het profiel dat u wilt bewerken.

3 Selecteer **Opties** en kies **Bewerken**.

4 Van hieruit kunt u alle tonen, volumes en signaalopties wijzigen.

De vliegtuigmodus gebruiken

Als u vliegtuigmodus wilt inschakelen, drukt u op **Menu** en selecteert u vervolgens **Instellingen** en **Profielen**. Selecteer **Vliegtuigmodus** om deze in te schakelen. In de vliegtuigmodus kunt u geen oproepen plaatsen, verbinding maken met internet of berichten verzenden.

De telefooninstellingen wijzigen

1 Druk op **Menu** en selecteer **Instellingen**.

2 Selecteer **Telefooninstellingen** en kies een van de volgende opties.

Toetsen blokkeren - hier kunt u instellen hoe lang toetsen automatisch worden vergrendeld.

Talen - de taal op het scherm van de GW300 wijzigen.

Energiebesparing - de standaardwaarden voor energiebesparing instellen op **Uit**, **Alleen 's nachts** of **Altijd aan**.

Informatie - de technische gegevens van de GW300 weergeven.

Het wijzigen van uw weergave-instellingen

1 Druk op **Menu** en selecteer **Instellingen**.

2 Selecteer **Scherminstellingen** en maak een keuze uit:

Instellingen

Schermthema - kies het thema van uw basisscherm, opstartscherm of afsluitscherm.

Menustijl - verander de weergave van het menu in **Lijstweergave** of **Rasterweergave**.

Kiezen - pas het lettertype en de lettergrootte aan van het telefoonnummer dat u wilt kiezen.

Lettertype - de tekstgrootte aanpassen.

Backlight - hier kunt u instellen hoelang de verlichting ingeschakeld moet blijven. Met de navigatietoetsen kunt u ook de helderheid van het hoofdscherm aanpassen.

TIP! hoe langer de verlichting aan blijft, des te meer energie er wordt verbruikt, met als gevolg dat u de telefoon vaker moet opladen.

Handsetthema - snel de volledige opmaak van het scherm wijzigen.

Welkomstbericht - als u **Aan** hebt geselecteerd, kunt u een welkomstbericht schrijven. Het bericht verschijnt op het scherm als u de telefoon inschakelt.

Het wijzigen van uw datum & tijd

1 Druk op **Menu** en selecteer **Instellingen**.

2 Selecteer **Datum & tijd** en kies een van de volgende opties:

Tijd - u kunt de huidige tijd invoeren. U kunt de tijdnotatie instellen op 24 uur of 12 uur. U kunt een plaats kiezen als tijdzone.

Datum - u kunt de huidige datum instellen. U kunt de datumnotatie instellen (JJJJ/MM/DD, DD/MM/JJJJ, MM DD.JJJJ).

Automatisch bijwerken datum/tijd - als u **Aan** selecteert, werkt de telefoon de datum en tijd automatisch bij.

Zomertijd - selecteer of u de functie Zomertijd wilt activeren. U kunt het tijdsverschil van de geselecteerde stad op 1 of 2 uur instellen.

Uw beveiligingsinstellingen wijzigen

Wijzig uw beveiligingsinstellingen om de GW300 en de belangrijke informatie die erop staat te beschermen.

1 Druk op **Menu** en selecteer **Instellingen**.

2 Selecteer **Beveiliging** en kies een van de volgende opties:

Naar PIN-code vragen - de PIN-code instellen die wordt gevraagd wanneer u uw telefoon wordt ingeschakeld.

Handset vergrendelen - een beveiligingscode instellen voor het vergrendelen van uw telefoon **Bij inschakelen**, **Indien SIM gewijzigd** of **Meteen**.

Codes wijzigen - u kunt uw PIN-code (dit menu-item wordt weergegeven, als het PIN-codeverzoek is ingesteld op Aan), PIN2-code, Beveiligingscode of ATMT-code wijzigen.

Opmerking: Beveiligingscode
De beveiligingscode voorkomt onbevoegd gebruik van uw telefoon. De standaardbeveiligingscode is '0000'. Deze beveiligingscode is nodig om alle telefooninstellingen te wissen en het menu **Instellingen terugzetten** te activeren. De beveiligingscode is ook vereist om de vergrendeling van de telefoon in of uit te schakelen om onbevoegd gebruik van de telefoon te voorkomen. U kunt de standaardinstelling van de beveiligingscode wijzigen in het menu **Beveiliging > Codes wijzigen**.

Instellingen

De geheugenstatus weergeven

Uw GW300 ondersteunt drie geheugens: het telefoongeheugen, de SIM-kaart en een externe geheugenkaart (mogelijk moet u deze laatste zelf aanschaffen). In geheugenbeheer kunt u zien hoe elk geheugen wordt gebruikt en hoeveel ruimte er nog beschikbaar is.

Druk op **Menu**, selecteer **Instellingen** en kies **Geheugenbeheer.** De huidige status van de geheugens in de GW300 wordt weergegeven. Als u een externe geheugenkaart in uw telefoon plaatst, kunt u ook **Primaire opslag** selecteren en de standaardlocatie kiezen waar u items bij voorkeur opslaat.

De instellingen van de telefoon terugzetten

Gebruik **Instellingen terugzetten** in het menu **Instellingen** om alle fabrieksinstellingen terug te zetten. U hebt de Beveiligingscode nodig om deze functie te activeren.

Software-upgrade

Software-upgradeprogramma voor mobiele telefoons van LG

Ga voor meer informatie over de installatie en het gebruik van dit programma naar http://update.lgmobile.com.

Met deze functie kunt u uw software snel en eenvoudig via internet upgraden naar de nieuwste versie zonder daarvoor ons servicecenter te bezoeken.

Het upgradeprogramma voor de mobiele telefoon vereist volledige aandacht van de gebruiker gedurende het gehele upgradeproces. Zorg dat u alle instructies en opmerkingen leest voordat u verdergaat naar de volgende stap.

Let op: verwijder de USB-gegevenskabel of de batterijen niet tijdens de upgrade. Hierdoor kan uw mobiele telefoon ernstig beschadigd raken.

De fabrikant is niet verantwoordelijk voor gegevensverlies tijdens het upgradeproces. Wij raden u daarom aan belangrijke informatie vooraf te noteren en te bewaren.

Accessoires

Er zijn verscheidene accessoires voor de mobiele telefoon beschikbaar. U kunt deze opties selecteren naargelang uw persoonlijke communicatiebehoeften.

Standaard batterij

Handsfree oortelefoon

Reisadapter

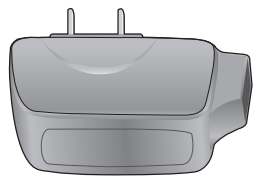

Gegevenskabel

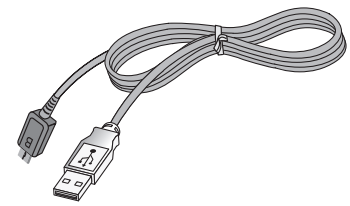

Opmerking

- Gebruik altijd originele LG-accessoires.
- Als u dit niet doet, kan uw garantie vervallen.
- Accessoires kunnen per gebied verschillen. Ga naar ons plaatselijke servicebedrijf of onze agent voor meer informatie.

Netwerkservice

De draadloze telefoon die in deze gids is beschreven, is goedgekeurd voor gebruik met de GSM 850-, E-GSM 900-, DCS 1800- en PCS 1900-netwerken.

In deze gids zijn een aantal functies aangeduid als netwerkservices. Dit zijn speciale services die worden aangeboden door uw serviceprovider. Voordat u deze netwerkservices kunt gebruiken, moet u zich daarop abonneren bij uw serviceprovider. Deze kan u ook instructies geven voor het gebruik van deze services.

Technische gegevens

Algemeen

Productnaam: GW300

Systeem: GSM 850 / E-GSM 900 / DCS 1800 / PCS 1900

Omgevingstemperaturen

Max: 55° C (bij ontladen)
45° C (bij laden)

Min.: -10°C

Declaration of Conformity

LG Electronics

Suppliers Details

Name

LG Electronics Inc

Address

LG Electronics Inc. LG Twin Towers 20,
Yeouido-dong, Yeongdeungpo-gu, Seoul, Korea 150-721

Product Details

Product Name

GSM 850 / E-GSM 900 / DCS 1800 / PCS 1900 Quad band Terminal Equipment

Model Name

GW300

Trade Name

LG

CE 0168

Applicable Standards Details

R&TTE Directive 1999/5/EC
EN 301 489-01 V1.8.1, EN 301 489-07 V1.3.1, EN 301 489-17 V2.1.1
EN 301 511 V9.0.2
EN 50360:2001, EN62209-1:2006
EN 60950-1:2006
EN 300 328 V1.7.1

Supplementary Information

The conformity to above standards is verified by the following Notified Body(BABT)

BABT, Forsyth House-Churchfield Road - Walton-on-ThamesSurrey - KT12 2TD , United Kingdom

Notified Body Identification Number : 0168

Declaration

I hereby declare under our sole responsibility that the product mentioned above to which this declarat ion relates complies with the above mentioned standards and Directives

LG Electronics Logistics and Services B.V.
Veluwezoom 15, 1327 AE Almere, The Netherlands

Name	Issued Date
Doo Haeng Lee / Director	15. Sep. 2010

Signature of representative

Probleemoplossing

In dit hoofdstuk worden problemen behandeld waarmee u mogelijk te maken krijgt bij het gebruik van uw telefoon. Voor sommige problemen dient u contact op te nemen met uw serviceprovider, maar de meeste problemen kunt u eenvoudig zelf verhelpen.

Bericht	Mogelijke oorzaken	Mogelijke oplossingen
Geen verbinding met het netwerk	Zwak signaal Buiten bereik mobiel netwerk	Verplaats u naar een raam of een open ruimte. Ga na in welke gebieden de provider dekking heeft.
Codes komen niet overeen	Als u een andere beveiligingscode wilt instellen, dient u de nieuwe code te bevestigen door deze opnieuw in te voeren.	Neem contact met uw serviceprovider op.
Functie kan niet worden ingesteld	Geen ondersteuning door serviceprovider of registratie is vereist	Neem contact met uw serviceprovider op.
Oproepen niet beschikbaar	Fout tijdens kiezen Nieuwe SIM-kaart geplaatst. Kostenlimiet bereikt.	Nieuw netwerk niet toegestaan. Controleer op nieuwe beperkingen. Neem contact op met de serviceprovider of stel limiet opnieuw in met PIN 2.

Probleemoplossing

Bericht	Mogelijke oorzaken	Mogelijke oplossingen
Telefoon kan niet worden ingeschakeld	Aan-uitknop te kort ingedrukt Batterij leeg Batterijcontacten vuil	Druk minimaal twee seconden op de aan-uitknop. Laad de batterij op. Controleer de laadindicator op het display. Maak de contactpunten schoon.
Fout tijdens laden	Batterij geheel leeg Temperatuur buiten toegestaan bereik Probleem bij contactpunten Geen netspanning Storing bij lader Verkeerde lader Storing bij batterij	Laad de batterij op. Zorg voor de juiste omgevingstemperatuur, wacht een ogenblik en laad de batterij vervolgens opnieuw op. Controleer de voeding en aansluiting van de telefoon. Controleer de contactpunten van de batterij en maak deze indien nodig schoon. Steek de stekker in een ander stopcontact of controleer het voltage. Vervang de lader als deze niet warm aanvoelt. Gebruik alleen originele LG-accessoires. Vervang de batterij.
Nummer niet toegestaan	De functie Vaste oproepnummers staat aan.	Instellingen controleren.

Guide de l'utilisateur du GW300 - Français

Félicitations! Vous venez de faire l'acquisition du GW300, un téléphone portable sophistiqué et compact conçu par LG pour tirer parti des toutes dernières technologies de communication mobile numérique.

Le contenu de ce manuel peut présenter quelques différences avec celui de votre téléphone selon l'opérateur et la version logiciel que vous utilisez.

Recyclage de votre ancien téléphone

1 Ce symbole, représentant une poubelle sur roulettes barrée d'une croix, signifie que le produit est couvert par la directive européenne 2002/96/EC.

2 Les éléments électriques et électroniques doivent être jetés séparément,dans les vide-ordures prévus à cet effet par votre municipalité ou êtrerapportés dans un magasin de téléphonie mobile.

3 Le recyclage de votre téléphone dans une poubelle appropriée ou dansun magasin de téléphonie mobile aidera à réduire les risques pourl'environnement et votre santé.

4 Pour plus d'informations concernant l'élimination de votre ancien appareil, veuillez contacter votre mairie, le service des ordures ménagères ou encore le magasin où vous avez acheté ce produit.

Sommaire

Recommandations pour une utilisation sûre et efficace 4

Présentation du téléphone.....14

Installation de la carte SIM et de la batterie.....16

Carte mémoire 18

Votre écran d'accueil 19

Barre d'état.....19

Utiliser la fonction Multitâche.....20

Appels.....21

Émission d'un appel.....21

Émission d'un appel à partir de votre répertoire de contacts.....21

Réponse à un appel et rejet d'un appel.21

Modification des paramètres d'appel. 22

Contact.....24

Recherche d'un contact.....24

Ajout d'un nouveau contact.....24

Modifier les paramètres des contacts.24

Messages.....26

Messages 26

Envoyer un message.....26

Dossiers de messages.....27

Gestion des messages.....27

Modification des autres paramètres.29

Appareil Photo.....30

Prise de vue rapide.....30

Après la prise de vue 30

Possibilité d'activer et de compiler une liste de numéros pouvant être appelés à partir de votre téléphone. 30

Utiliser les paramètres avancés 31

Réglage de la luminosité 33

Modification de la taille de l'image...33

Afficher vos photos enregistrées.....33

Caméra vidéo 34

Enregistrement d'une vidéo rapide ..34

Après l'enregistrement vidéo.....34

Possibilité d'activer et de compiler une liste de numéros pouvant être appelés à partir de votre téléphone. 35

Utiliser les paramètres avancés 35

Visualisation des vidéos enregistrées .36

Musique.....37

Lecteur MP3 37

FM radio 38

Radio FM.....38

Rechercher des stations.....38

Redéfinir tous les canaux 39

Écoute de la radio.....39

Perso 40
Images 40
Envoi d'une photo.....40
Utilisation d'une image.....40
Sons 41
Utilisation d'un son 41
Vidéos.....41
Lecture d'une vidéo 41
Contenus Flash.....41
Autres 41
Agenda et extras 42
Réglage des alarmes 42
Ajout d'un événement à votre calendrier.....42
Ajout d'un élément à la liste de tâches.43
Ajout d'un mémo.....44
Mémo secret.....44
Trouver jour J 44
Réglages.....44
Utiliser la calculatrice 45
Utilisation du chronomètre.....45
Convertir une unité 46
Ajout d'une ville à l'horloge mondiale..46
Navigateur.....47
Accéder au Web.....47
Connectivité 48
Modification des paramètres de connectivité.....48
Affichage des fichiers du téléphone sur votre ordinateur 48
Synchroniser vos contacts.....48
Synchroniser vos messages 49
Yahoo! Search 50
Réglages.....51
Modification des paramètres du téléphone 51
Modification des paramètres de l'écran.51
Modification de la date et de l'heure .52
Modification des paramètres de sécurité.....53
Utilisation du gestionnaire de mémoire.54
Réinitialiser.....54
Mise à jour du logiciel 54
Accessoires.....56
Service réseau 57
Données techniques 57
Dépannage 59

Recommandations pour une utilisation sûre et efficace

Veuillez lire ces recommandations.

Leur non-respect peut s'avérer dangereux, voire illégal.

Exposition aux radiofréquences

CET APPAREIL EST CONFORME À LA

RÉGLEMENTATION INTERNATIONALE EN MATIÈRE D'EXPOSITION AUX ONDES RADIO.

Votre téléphone portable est un émetteurrécepteur radio. Il a été conçu et fabriqué de manière à respecter les limites recommandées par les directives internationales (ICNIRP) en matière d'exposition aux fréquences radioélectriques. Ces limites font partie d'un ensemble de directives et déterminent les niveaux autorisés d'énergie FR pour la population. Ces directives ont été établies par des organismes scientifiques indépendants à partir d'évaluations complètes et régulières issues d'études scientifiques.

Ces directives comprennent des marges de sécurité destinées à garantir la sécurité de toutes les personnes, quels que soient leur âge et condition physique.

Les recommandations relatives à l'exposition aux ondes radio utilisent une unité de mesure appelée DAS (débit d'absorption spécifique). La limite DAS fixée dans les directives internationales est de 2,0 W/kg*.

Lors des tests visant à déterminer le DAS, le téléphone est utilisé dans des positions de fonctionnement standard et fonctionne à son niveau de puissance certifié le plus élevé dans toutes les bandes de fréquences testées. Bien que le taux d'absorption spécifique soit déterminé sur le niveau de puissance certifié le plus élevé, le taux d'absorption spécifique réel du téléphone en fonctionnement peut être largement inférieur à la valeur maximale. Cela est dû au fait que le téléphone est conçu pour fonctionner à différents niveaux de puissance de manière à n'utiliser que la puissance dont il a besoin

pour accéder au réseau. En principe, plus vous êtes proche d'une antenne relais, plus la puissance de sortie est faible. Avant d'être commercialisé, tout modèle de téléphone doit être soumis à des tests visant à garantir sa conformité à la directive européenne R&TTE.

Cette directive impose le respect de règles strictes afin de garantir la sécurité des utilisateurs et de l'ensemble de la population, et prévenir tout risque sanitaire.

La valeur DAS la plus élevée enregistrée pour ce modèle lors des tests effectués afin de vérifier sa conformité aux normes définies pour une utilisation au niveau de l'oreille est de 1.16 W/kg.

Cet appareil est conforme aux directives en matière d'exposition aux fréquences radioélectriques lorsqu'il est utilisé soit dans sa position normale, c.-à-d. au niveau de l'oreille, soit à une distance minimale de 1,5 cm du corps.

Lorsqu'un étui, un clip ceinture ou un support est utilisé à des fins de transport, il ne doit pas contenir de parties métalliques et doit garantir une distance minimale de 1,5 cm entre le produit et le corps. Pour pouvoir transmettre des fichiers de données ou des messages, cet appareil requiert une connexion de qualité au réseau. Dans certains cas, la transmission de fichiers de données ou de messages peut être retardée jusqu'à ce qu'une telle connexion soit possible. Veillez à bien suivre les instructions relatives à la distance de séparation pour l'établissement de la transmission.

La valeur DAS la plus élevée enregistrée pour ce modèle lors des tests effectués afin de vérifier sa conformité aux normes définies pour une utilisation au niveau du corps est de 0.802 W/kg.

* La limite DAS applicable aux équipements mobiles utilisés par le public est de 2,0 watts/kilogramme (W/kg) en moyenne sur dix grammes de tissu cellulaire.

Recommandations pour une utilisation sûre et efficace

Ces directives comprennent des marges de sécurité destinées à assurer une protection supplémentaire pour les consommateurs et à prendre en compte toute variation de mesure.

Les valeurs DAS peuvent varier selon les normes de présentation des informations en vigueur dans les différents pays et selon la bande de réseau utilisée.

Pour connaître les valeurs DAS autorisées dans les autres pays, veuillez consulter la rubrique des informations relatives aux produits sur le site www. lgmobile.com.

Mesures touchant à la sécurité

- Dans certains lieux ou situations tels que les avions, les hôpitaux, les stations services, et les garages professionnels, l'usage du téléphone est interdit. Il est donc impératif de respecter strictement les consignes de sécurité propres à chacune de ces situations et d'éteindre votre téléphone lorsque cela est requis.
- Par ailleurs, pour éviter les risques d'interférences, les personnes porteuses d'implants électroniques (stimulateurs cardiaques, pompes à insuline, neurostimulateurs...) doivent conserver une distance de 15 cm entre le mobile et l'implant et ne l'utiliser que du côté opposé au côté où celui-ci est situé.
- Téléphoner en conduisant, même avec des équipements qui ne sont pas interdits par la réglementation, est dangereux. Cela augmente le risque d'accident provenant de la distraction créée par la conversation elle même. Aussi est-il interdit de téléphoner en conduisant et l'utilisation d'un kit mains-libres ne doit pas être considéré comme une solution.

Entretien et réparation

⚠ AVERTISSEMENT :

Utilisez uniquement des batteries, chargeurs et accessoires agréés pour ce modèle de téléphone.

L'utilisation de tout autre type de batterie, de chargeur et d'accessoire peut s'avérer dangereuse et peut annuler tout accord ou garantie applicable au téléphone.

- Ne démontez pas votre téléphone. Si une réparation s'avère nécessaire, confiez-le à un technicien qualifié.
- Tenez votre téléphone éloigné des appareils électriques, tels que téléviseurs, postes radio et ordinateurs personnels.
- Ne placez pas votre téléphone à proximité de sources de chaleur, telles qu'un radiateur ou une cuisinière.
- Ne le faites pas tomber.
- Ne soumettez pas votre téléphone à des vibrations mécaniques ou à des chocs.
- Éteignez votre téléphone dans les zones où des règlements spéciaux l'exigent. Par exemple, n'utilisez pas votre téléphone dans les hôpitaux, car celui-ci pourrait perturber le bon fonctionnement des équipements médicaux sensibles.
- Si vos mains sont mouillées, évitez tout contact avec le téléphone lorsqu'il est en cours de charge. Ceci peut provoquer un choc électrique et endommager votre téléphone.
- Ne mettez pas un téléphone en charge à proximité de matières infl ammables. En eff et, il pourrait chauff er et déclencher un incendie.
- Pour nettoyer l'extérieur du combiné, utilisez un chiff on sec. N'utilisez pas de solvant, tel que du benzène, un diluant ou de l'alcool.
- Ne rechargez pas votre téléphone lorsqu'il est posé sur du tissu.
- Rechargez votre téléphone dans une zone bien ventilée.

Recommandations pour une utilisation sûre et efficace

- N'exposez pas le téléphone à de la fumée ou de la poussière en quantité excessive.
- Ne placez votre téléphone à proximité de cartes de crédit ou de titres de transport, car il pourrait altérer les données des bandes magnétiques.
- Ne touchez pas l'écran avec un objet pointu qui risquerait d'endommager votre téléphone.
- Ne mettez pas votre téléphone en contact avec des liquides ou des éléments humides.
- Utilisez les accessoires tels que les oreillettes avec précaution. Ne manipulez pas l'antenne inutilement.
- N'utilisez pas votre téléphone ou ses accessoires dans des endroits humides tels que piscines, serres, solariums ou environnements tropicaux. Ceux-ci risquent de l'endommager et d'annuler la garantie.

Fonctionnement optimal du téléphone

Appareils électroniques et médicaux
Tous les téléphones portables peuvent provoquer des interférences pouvant aff ecter les performances des appareils électroniques.

- N'utilisez pas votre téléphone à proximité d'équipements médicaux sans autorisation. Demandez l'avis de votre médecin afin de déterminer si le fonctionnement de votre téléphone est susceptible d'interférer avec le fonctionnement de votre appareil médical.
- Les téléphones portables peuvent nuire au bon fonctionnement de certaines prothèses auditives.
- Pour les porteurs d'implants électroniques, des précautions sont à prendre: utilisez le téléphone sur le côté opposé à l'implant.
- Des interférences mineures peuvent perturber le bon fonctionnement des téléviseurs, radios, ordinateurs, etc.

Stimulateurs cardiaques

Les fabricants de stimulateurs cardiaques recommandent de maintenir une distance minimale de 15 cm entre un téléphone portable et un stimulateur cardiaque afin d'éviter toute interférence avec ce dernier. Pour ce faire, utilisez le téléphone sur l'oreille opposée à votre stimulateur cardiaque et ne le transportez pas dans une poche de chemise.

Hôpitaux

Éteignez votre appareil sans fil lorsque cela vous est demandé dans les hôpitaux, cliniques et établissements de santé ; ce type d'appareil peut en eff et provoquer des interférences avec des équipements médicaux sensibles.

Sécurité au volant

Vérifiez les lois et règlements en vigueur en matière d'utilisation des téléphones portables dans la zone où vous conduisez.

- Ne tenez pas le téléphone dans votre main alors que vous conduisez.
- Concentrer toute votre attention sur la conduite.
- Utilisez un kit mains libres, si disponible.
- Si les conditions de conduite le permettent, quittez la route et garez-vous avant d'émettre ou de recevoir un appel.
- Les radiofréquences peuvent aff ecter certains systèmes électroniques de votre véhicule motorisé, tels que le système audio stéréo ou les équipements de sécurité.
- Lorsque votre véhicule est équipé d'un airbag, ne gênez pas son déclenchement avec un équipement sans fil portable ou fixe. Il risquerait de l'empêcher de s'ouvrir ou provoquer de graves blessures en raison de performances inadéquates.

Recommandations pour une utilisation sûre et efficace

- Lorsque vous écoutez de la musique en extérieur, veuillez vous assurer que le volume n'est pas trop élevé de façon à bien entendre ce qu'il se passe autour de vous. Ceci est particulièrement important à proximité des routes.

Nuisances auditives

Afin de protéger vos capacités auditives, n'exposez pas votre ouïe à de hauts volumes sonores pendant de longues périodes.

Nous vous recommandons de ne pas enir l'appareil près de votre oreille lorsque le mode mains libres est activé. Pendant les communications ou lorsque vous écoutez de la musique, réglez le volume à un niveau raisonnable.

REMARQUE: Une pression sonore trop élevée provenant de vos oreillettes pourrait entraîner une perte de votre acuité auditive.

Parties en verre

Certaines parties de votre téléphone portable sont en verre. Ce verre pourrait se briser en cas de chute sur une surface dure ou d'impact considérable. Le cas échéant, évitez de toucher ou de retirer le verre brisé.

N'utilisez plus votre téléphone portable jusqu'à ce que ce verre soit remplacé par un fournisseur de service agréé.

Zone de déminage

N'utilisez pas votre téléphone lorsque des opérations de dynamitage sont en cours.
Respectez les restrictions, les règlements et les lois en vigueur.

Zones à atmosphère explosive

- N'utilisez pas votre téléphone dans une station-service.
- N'utilisez pas votre téléphone à proximité de carburant ou de produits chimiques.

- Ne transportez pas et ne stockez pas de produits dangereux, de liquides ou de gaz inflammables dans le même compartiment de votre voiture que votre téléphone portable et ses accessoires.

Dans un avion

Les appareils sans fil peuvent générer des interférences dans les avions.

- Éteignez votre téléphone avant d'embarquer dans un avion.
- Ne l'utilisez pas au sol sans autorisation de l'équipage.

Enfants

Conservez votre téléphone dans un endroit sûr, hors de la portée des jeunes enfants.
Votre téléphone comprend des petites pièces qui peuvent présenter un risque de suffocation.

Appels d'urgence

Il est possible que les numéros d'urgence ne soient pas disponibles sur tous les réseaux de téléphonie mobile. Vous ne devez donc pas dépendre uniquement de votre téléphone portable pour émettre un appel d'urgence. Renseignez-vous auprès de votre opérateur.

Informations sur la batterie et précautions d'usage

- Il n'est pas nécessaire de décharger complètement la batterie avant de la recharger. Contrairement aux autres batteries, elle n'a pas d'effet mémoire pouvant compromettre ses performances.
- Utilisez uniquement les batteries et chargeurs LG. Les chargeurs LG sont conçus pour optimiser la durée de vie de votre batterie.
- Ne démontez pas et ne courtcircuitez pas la batterie.

Recommandations pour une utilisation sûre et efficace

- Les contacts métalliques de la batterie doivent toujours rester propres.
- Procédez au remplacement de la batterie lorsque celle-ci n'offre plus des performances acceptables. La batterie peut être rechargée des centaines de fois avant qu'un remplacement ne soit nécessaire.
- Rechargez la batterie en cas de non-utilisation prolongée afin d'optimiser sa durée d'utilisation.
- N'exposez pas le chargeur de la batterie au rayonnement direct du soleil. Ne l'utilisez pas non plus dans des lieux très humides, tels qu'une salle de bains.
- Le remplacement de la batterie par un modèle inadapté risque d'entraîner une explosion de cette dernière.
- Le remplacement de la batterie par un modèle inadapté risque d'entraîner une explosion de cette dernière.
- Respectez les instructions du fabricant relatives au recyclage des batteries usagées. Veuillez recycler autant que faire se peut. Ne vous en débarrassez pas avec les déchets ménagers.
- Si la batterie est hors d'usage, veuillez la rapporter au service après-vente ou au revendeur LG Electronics agréé le plus proche.
- Débranchez systématiquement le chargeur de la prise murale orsque le chargement de la batterie est terminé pour éviter qu'il ne consomme inutilement de l'énergie.
- La durée de vie réelle de la batterie dépend de la configuration du réseau, des paramètres du produit, de l'utilisation, de la batterie et des conditions extérieures.

Conditions d'utilisation pour réduire le niveau d'exposition du consommateur aux rayonnements

- Téléphonez dans de bonnes conditions de réception pour diminuer la quantité de

rayonnements. Pour ce faire, évitez de téléphoner dans les parking souterrains, lors de déplacements en train ou en voiture.

- Téléphonez quand le téléphone capte au mieux (affichage d'un maximum de barettes de réception de réseau).
- Utilisez un kit main libre tout en veillant à éloigner le téléphone du ventre pour les femmes enceintes et des parties génitales pour les adolescents.

Précautions d'usage préconisées par votre constructeur

- Évitez de téléphoner dans les parking souterrains, les ascenseurs, lors de déplacements en train, en voiture ou dans un secteur mal couvert par le réseau.
- Les personnes porteuses d'implants électroniques (stimulateurs cardiaques...) doivent conserver une distance de 15 centimètres entre le mobile et l'implant et ne l'utiliser que du côté opposé au côté où celui-ci est situé.
- Utilisez un kit piéton (oreillettes) le plus souvent possible, notamment en cas d'usage fréquent ou prolongé du téléphone mobile.
- Éloignez votre téléphone mobile du ventre chez les femmes enceintes ou du bas du ventre chez les enfants et adolescents.

Présentation du téléphone

Écouteur

LCD principal

Touche Envoyer

- Permet de composer un numéro de téléphone et de répondre à un appel.
- **En mode Veille :** permet d'afficher l'historique des appels.

Touches alphanumériques

- **En mode Veille :** Permet d'entrer les numéros à composer

  Touche maintenue enfoncée

  0+ – Appels internationaux

  1 – Connecter la messagerie vocale centre.

  2 à 9 – Numéros abrégés

  # - Permet d'accéder au mode Silencieux en maintenant la touche enfoncée.
- **En mode Édition :** permettent de saisir des chiffres et des caractères.

Touche multitâche

Permet d'accéder directement à l'écran d'accueil ou au menu.

Touche d'effacement / de verrouillage

- Cette touche permet, à chaque pression, d'effacer les caractères un par un.
  Pour effacer tous les caractères saisis, maintenez cette touche enfoncée.
- Pour verrouiller pendant l'utilisation des menus, maintenez cette touche enfoncée.

Touches de fonction (Touche de fonction gauche / Touche de fonction droite)

- Ces touches exécutent la fonction indiquée en bas de l'écran

Touche de confirmation / touche OK

- Sélectionner des options de menu et confirmer des actions.

Touche Fin

- Permet d'allumer/éteindre le téléphone (pression prolongée).
- Permet de mettre fin à un appel ou de le refuser.

Touche de navigation

- **En mode Veille :**

  Pression brève : permet d'accéder au menu Raccourcis.

  Pression brève : permet d'accéder au menu Répertoire

  Pression brève : permet d'accéder au menu Profils.

  Pression brève : permet d'accéder au menu Ecran d'accueil
- **Dans le menu :** permet de faire défiler l'écran vers le haut ou vers le bas.

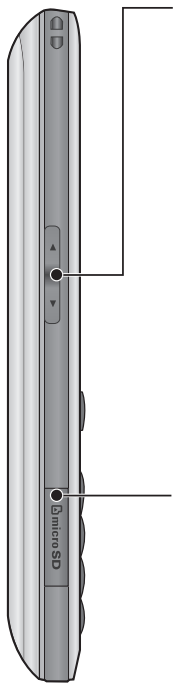

Touches latérales

- **En mode veille:** Controls le volume de la sonnerie.
- Pendant un appel : permet de régler le volume des écouteurs.
- Lorsque vous écoutez un enregistrement MP3 : permet de régler le volume audio

Connecteur de carte mémoire MicroSD

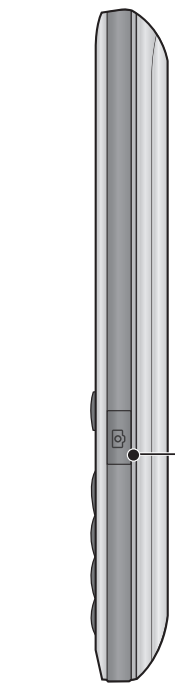

Touche Appareil photo

Prise du chargeur/du câble USB

ASTUCE : Avant de connecter le câble USB pour stockage de masse, assurez-vous que votre téléphone est sous tension, qu'une carte mémoire externe est insérée et que l'appareil est en mode Veille.

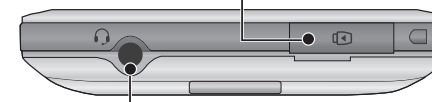

Ecouteurs

Lentille de l'appareil photo

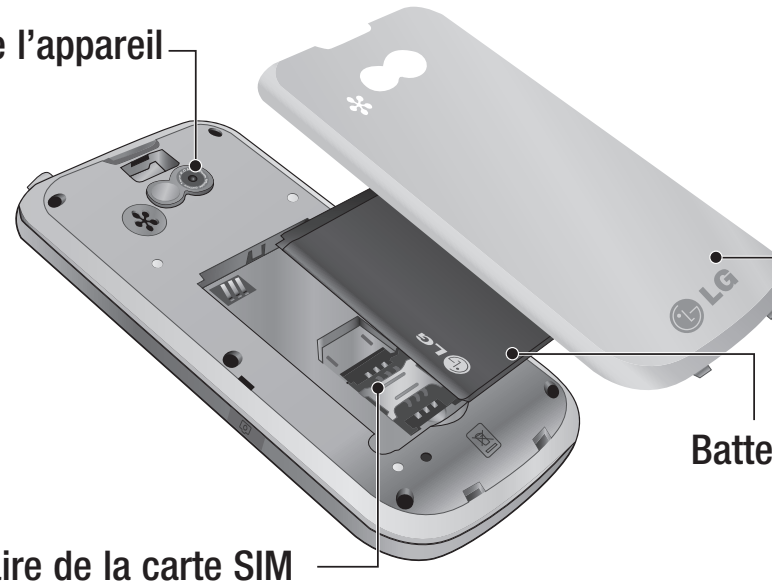

Couvercle batterie

Batterie

Titulaire de la carte SIM

Installation de la carte SIM et de la batterie

1 Retrait du couvercle de la batterie

Appuyez sur le bouton d'ouverture/ fermeture du couvercle de la batterie. .

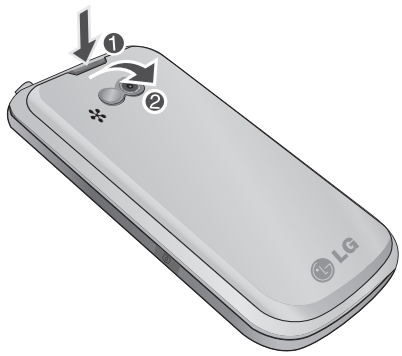

2 Retrait de la batterie

Soulevez la batterie par sa partie supérieure et retirez-la délicatement de son compartiment.

⚠ **AVERTISSEMENT :** Ne retirez pas la batterie alors que le téléphone est allumé. Vous risqueriez de l'endommager.

3 Installez la Carte SIM

Faites glisser la carte SIM dans le logement approprié. Assurez-vous que la zone de contact dorée de la carte est bien orientée vers le bas. Pour retirer la carte SIM, tirez-la doucement dans la direction opposée.

⚠ **AVERTISSEMENT :** N'enlevez pas ou ne remplacez pas la carte SIM si votre téléphone est allumé ou en cours d'utilisation ; cela risquerait d'entraîner des pertes de données ou pourrait endommager votre carte SIM.

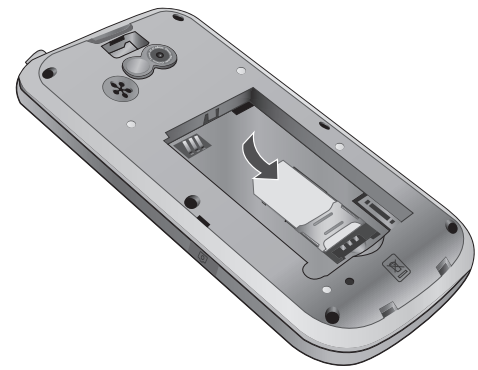

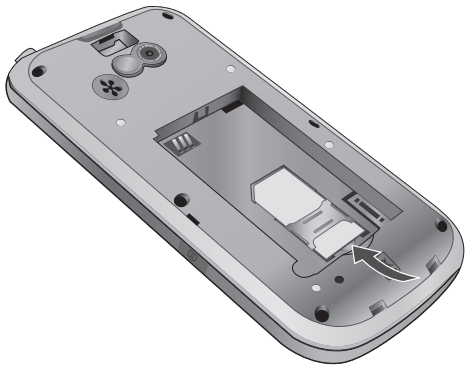

4 Installation de la batterie

Placez tout d'abord la partie supérieure de la batterie dans le compartiment de la batterie. Assurez-vous que les contacts de la batterie sont bien en face des pôles batterie du téléphone. Appuyez sur la partie inférieure de la batterie jusqu'à ce qu'elle s'enclenche.

5 Retrait du couvercle de la batterie

6 Chargement de la batterie

Soulevez le couvercle de la prise du chargeur située sur le côté du GW300. Insérez le chargeur, puis branchez-le à une prise murale. Vous devez charger la batterie de votre GW300 jusqu'à ce que le message « Batterie chargée » s'affiche à l'écran.

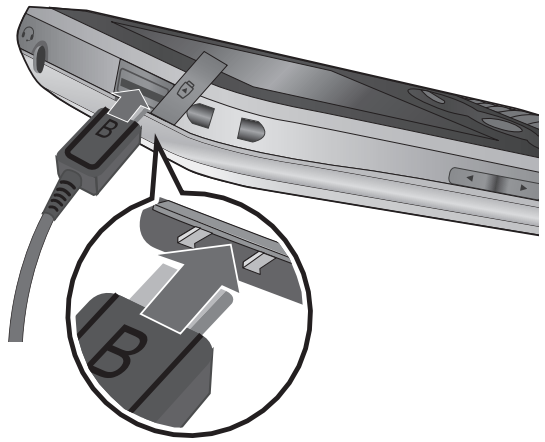

Carte mémoire

Installation d'une carte mémoire

Une carte mémoire permet d'étendre l'espace mémoire disponible de votre téléphone.

Remarque : Une carte mémoire est un accessoire facultatif.

Insérez-la dans le logement prévu à cet effet, dans la partie supérieure, jusqu'à ce que vous entendiez un déclic. Assurez-vous que la zone de contact dorée de la carte est bien orientée vers le bas.

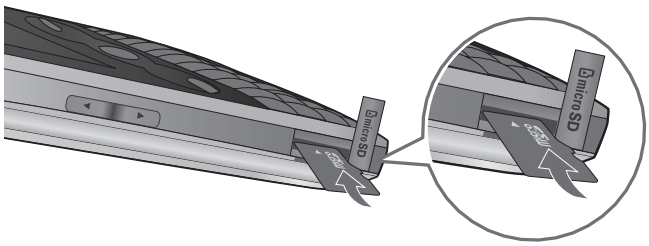

Retrait de la carte mémoire

Enlevez le couvercle de la batterie et retirez doucement la carte mémoire en appuyant légèrement dessus, puis en la relâchant rapidement.

Formatage de la carte mémoire

Votre carte mémoire est peut-être déjà formatée. Si ce n'est pas le cas, vous devez la formater avant de commencer à l'utiliser.

1. Dans l'écran d'accueil, appuyez sur **Menu**, puis sélectionnez **Réglages**.
2. Choisissez **Etat mémoire**, puis sélectionnez **Mémoire externe**.
3. Appuyez sur **Format** et saisissez le mot de passe, par défaut : 0000. Votre carte mémoire sera formatée et prête à l'emploi.
4. Pour afficher les nouveaux dossiers formatés du GW300, appuyez sur **Menu**, puis sélectionnez **Perso**. Choisissez **Ma carte mémoire**.

⚠ AVERTISSEMENT
Lors du formatage de la carte mémoire, tout son contenu est effacé. Si vous ne voulez pas perdre les données de votre carte mémoire, sauvegardez-les avant de procéder au formatage.

Votre écran d'accueil

Barre d'état

La barre d'état indique, à l'aide d'icônes, des éléments tels que l'intensité du signal, l'arrivée de nouveaux messages, le niveau de charge de la batterie et si la connectivité Bluetooth est activée.

Le tableau ci-dessous explique la signification des icônes susceptibles d'apparaître dans la barre d'état.

Icône	Description
	Intensité du signal réseau (le nombre de barres peut varier)
	Aucun signal réseau
	GPRS disponible
	EDGE disponible
	Mode Avion activé
	Les appels sont détournés
	Service d'itinérance

Icône	Description
	Bluetooth® activé
	WAP activé
	Fonction multitâche activée
	Alarme activée
	Agenda
	Nouveau message
	Nouveau message vocal
	Nouvel e-mail
	Profil Général activé
	Profil Vibreur seul activé
	Profil Extérieur activé
	Profil Casque activé
	Niveau de charge de la batterie
	Batterie déchargée
	Mémoire externe
	Radio FM
	Musique MP3

Votre écran d'accueil

Utiliser la fonction Multitâche

Appuyez sur la touche pour ouvrir le menu Multitâche.

Ce menu permet de visualiser toutes les applications en cours d'exécution. Vous pouvez également y accéder en utilisant la touche gauche/droite et en sélectionnant la touche centrale sans quitter ni fermer l'application. (Certaines applications telles que l'appareil photo ou la caméra ne permettent pas l'utilisation de la fonction Multitâche.)

Quand une application s'exécute en arrière-plan, apparaît dans la barre d'état.

Appels

Émission d'un appel

1 Assurez-vous que votre téléphone est sous tension.

2 Vous pouvez utiliser le clavier. Pour effacer un chiffre, appuyez sur la touche C/🔒 ou sur la flèche de retour.

3 Pour émettre l'appel, appuyez sur .

4 Pour mettre fin à l'appel, appuyez sur .

ASTUCE : Pour entrer le signe + afin d'émettre un appel international, appuyez sur la touche 0 et maintenez-la enfoncée.

Émission d'un appel à partir de votre répertoire de contacts

Vous pouvez appeler une personne dont le numéro figure dans votre répertoire.

1 Appuyez sur **Menu** pour ouvrir le menu principal. Sélectionnez **Répertoire**, puis **Rechercher**.

2 Sur le clavier, saisissez la première lettre du contact que vous souhaitez appeler, puis faites défiler la liste jusqu'au contact souhaité.

3 Pour émettre l'appel, appuyez sur .

Réponse à un appel et rejet d'un appel

Lorsque le téléphone sonne, appuyez sur **Accepter** ou sur pour répondre à l'appel.

Pendant que la sonnerie de votre téléphone retentit, sélectionnez **Silencieux** pour interrompre cette dernière. Cette touche peut s'avérer particulièrement utile au cours d'une réunion, lorsque vous avez oublié d'activer le profil Silencieux.

Appuyez sur la touche ou sélectionnez **Rejeter** pour rejeter un appel entrant.

Appels

Remarque : En cours d'appel, si le haut-parleur est activé, l'icône du haut-parleur s'affiche avec une croix rouge ; si le haut-parleur est désactivé, l'icône du haut-parleur s'affiche sans croix rouge.

Modification des paramètres d'appel

1 Appuyez sur **Menu** et sélectionnez le menu **Appels**.

2 Dans ce menu, vous pouvez régler les paramètres des options suivantes :

Durée appel : permet d'afficher des informations détaillées sur la durée de vos appels reçus et émis.

Volume des données : permet d'afficher le volume des données reçues et envoyées (en kilo-octets).

Coût appel : permet d'afficher le coût du dernier appel ou de tous les appels. Ce service, qui dépend du réseau, n'est pas pris en charge par tous les opérateurs.

Renvoi d'appel : indiquez si vous souhaitez transférer ou non vos appels.

Interdiction d'appels : permet d'indiquer les appels à interdire.

Restriction d'appels : permet de compiler la liste des numéros pouvant être appelés à partir de votre téléphone.

En instance : permet d'être alerté si vous recevez un appel en attente.

Paramètres usuels : lorsque vous cliquez sur ce menu, plusieurs options vous sont proposées :

Rejet d'appel : sélectionnez **Désactivé** ou **Activé** et choisissez de rejeter tous les appels de groupes spécifiques, de contacts ou de numéros non enregistrés (ceux qui ne figurent pas dans vos contacts) ou les numéros anonymes.

Envoyer mon numéro : choisissez si vous souhaitez que votre numéro s'affiche lorsque vous émettez un appel (en fonction de votre opérateur réseau).

Rappel automatique - Cette fonction vous permet de configurer la fonction de recomposition automatique lorsqu'une tentative d'appel a échoué.

Mode de réponse : permet de définir la méthode de réponse. Vous pouvez choisir **Touche décrocher** ou **Appuyer sur une touche**.

Bip minute - Permet de définir si vous souhaitez entendre une sonnerie toutes les minutes lorsque vous êtes au téléphone.

Mode réponse BT (Bluetooth) : choisissez la façon de répondre aux appels lorsque vous utilisez un casque Bluetooth. Sélectionnez **Mains libres** ou **Téléphone**.

**Enregistrer nouveau numéro - Dans ce menu, vous pouvez enregistrer le numéro de téléphone à la fin de l'appel si celui-ci n'est pas déjà enregistré dans le contacts.

Contact

Recherche d'un contact

1 Appuyez sur **Menu** et sélectionnez **Répertoire**, puis choisissez **Rechercher**.

2 Sur le clavier, saisissez la première lettre du contact que vous souhaitez appeler.

3 Pour parcourir les contacts et leurs différents numéros, utilisez les touches de navigation.

Sinon, utilisez la méthode suivante, un peu plus rapide :

1 Saisissez le numéro recherché sur l'écran d'accueil, puis sélectionnez **Options**.

2 Choisissez **Rechercher répertoire** dans le menu **Options.**

Ajout d'un nouveau contact

1 Appuyez sur **Menu** et sélectionnez **Répertoire**, puis choisissez **Nouveau**.

2 Indiquez si vous souhaitez enregistrer votre nouveau contact dans votre **téléphone** ou sur votre carte **SIM**.

3 Saisissez les informations dont vous disposez dans les champs correspondants, puis sélectionnez **Terminé**.

Sinon, utilisez la méthode suivante, un peu plus rapide :

1 Saisissez le numéro que vous souhaitez enregistrer puis appuyez sur **Options**.

2 Sélectionnez **Enregistrer le numéro**, puis **Ajouter nom** ou **Mettre les contacts à jour**.

3 Saisissez les informations pertinentes, puis sélectionnez **Terminé**.

Modifier les paramètres des contacts

1 Appuyez sur **Menu** et sélectionnez **Répertoire**.

2 Sélectionnez **Réglages**. Dans ce menu, vous pouvez définir les paramètres suivants :

Param liste contacts : permet d'afficher les contacts enregistrés dans votre **téléphone et carte SIM**, **téléphone uniquement** ou **carte SIM uniquement**.

Vous pouvez également choisir d'afficher d'abord le prénom ou le nom des contacts, et d'afficher une photo des contacts.

Copier : permet de copier vos contacts de votre carte SIM vers votre téléphone ou de votre téléphone vers votre carte SIM. Vous pouvez effectuer cette opération pour un contact à la fois ou pour tous les contacts simultanément.

Déplacer : permet d'effectuer les mêmes opérations que **Copier**, mais le contact est uniquement enregistré à l'emplacement vers lequel vous le déplacez. Si vous déplacez un contact de la carte SIM vers votre téléphone, ce contact est supprimé de la carte SIM.

Envoyer tous les contacts par Bluetooth : permet d'envoyer toutes les informations sur les contacts sur un autre téléphone doté de la technologie Bluetooth.

Sauvegarder contacts : permet d'enregistrer toutes les données du répertoire du téléphone sur une carte mémoire externe sous forme de Carte de Visite.

Restaurer contacts : permet de restaurer toutes les données du répertoire se trouvant sur une carte mémoire externe dans la mémoire du téléphone sous forme de Carte de Visite.

Effacer tout : permet de supprimer tous les contacts.

État mémoire : permet de vérifier la quantité d'espace mémoire restant sur votre téléphone ou votre carte SIM.

Messages

Messages

Votre GW300 comprend des fonctions en rapport avec les SMS (Short Message Service, Service de messages courts), les MMS (Multimedia Message Service, Service de messagerie multimédia) et les messages de service du réseau. Appuyez tout simplement sur **Menu**, puis sélectionnez **Messages**.

Envoyer un message

1. Appuyez sur **Menu**, sélectionnez **Messages** et choisissez **Créer nouveau msg**.
2. Un nouvel éditeur de messages s'ouvre. L'éditeur de messages vous permet de passer en toute simplicité du mode **SMS** au mode **MMS**. Par défaut, l'éditeur de messages est paramétré sur **SMS**.
3. Saisissez votre message à l'aide du clavier. Pour plus d'informations sur la **saisie de texte**, voir ci-contre.
4. Pour ajouter les éléments suivants, appuyez sur **Options** et sélectionnez **Insérer** : **Image**, **Vidéo**, **Son**, **Symboles**, **Modèle**, **Émoticône**, **Nom et numéro**, **Ajout diapo**, **Objet** ou **Extras** (**Carte de visite/Agenda/Mémo/Tâches/Ma carte de visite**).
5. Sélectionnez **Envoyer**.
6. Sélectionnez un contact dans la liste des contacts ou saisissez un numéro de téléphone.
7. Sélectionnez **Envoyer**.

⚠ **AVERTISSEMENT** : Si vous ajoutez une Image, un Son, une Vidéo, une Nouvelle diapo, un Objet, une Carte de visite, un Agenda ou Ma carte de visite au message, le mode bascule automatiquement en mode MMS. Vous serez facturé en conséquence.

Dossiers de messages

Appuyez sur **Menu** et sélectionnez **Messages**. La structure de dossier utilisée pour votre GW300 est on ne peut plus logique.

Créer nouveau msg : permet de créer un nouveau message.

Reçus : tous les messages que vous recevez sont placés dans votre **dossier Reçus**. De là, vous pouvez répondre à un message, le transférer et effectuer d'autres opérations.

E-mail : tous les e-mails que vous recevez sont placés dans votre **dossier Reçus**.

Brouillons : si vous n'avez pas le temps de terminer la rédaction d'un message, vous pouvez en enregistrer le début dans ce dossier.

Créer une nouvelle adresse e-mail : permet de saisir une nouvelle adresse e-mail valable sur Hotmail...

Boîte d'envoi - Il s'agit d'un dossier de stockage temporaire dans lequel sont placés les messages en cours d'envoi.

Messages envoyés - les copies de tous les messages que vous envoyez sont conservés dans ce dossier.

Mes dossiers : permet de déplacer des messages **reçus** ou **envoyés** vers **Mes dossiers**. Vous avez également la possibilité de déplacer les messages se trouvant dans **Mes dossiers** vers la boîte de messages d'origine.

Modèles : liste de messages utiles, préalablement écrits pour vous permettre de répondre rapidement.

Émoticônes : permet d'ajouter, de modifier et de supprimer des émoticônes. Vous pouvez ensuite les ajouter aux messages que vous rédigez.

Gestion des messages

1 Appuyez sur **Menu**, sélectionnez **Messages**, puis **Reçus**.

2 Sélectionnez **Options**, puis choisissez :

Répondre : permet d'envoyer une réponse au message sélectionné.

Messages

Transférer : permet d'envoyer le message sélectionné à une autre personne.

Numéroter : permet d'appeler la personne qui vous a envoyé le message.

Enregistrer le numéro : permet d'enregistrer le numéro de l'expéditeur.

Supprimer : permet de supprimer le message sélectionné.

Affichage classé / Affichage général : permet de choisir le type d'affichage des messages. Les options changent en fonction du type d'affichage sélectionné.

Créer nouveau msg : permet de créer un nouveau message ou un e-mail.

Sélect./Déselect. : permet de sélectionner un message ou tous les messages.

Copier et déplacer : permet de copier ou de déplacer le message sélectionné vers la carte SIM ou le téléphone.

Filtre : permet d'afficher les messages par type.

Infos message : permet de vérifier le type du message, son objet, son expéditeur et sa date.

Si le message **Pas d'espace pour message SIM** s'affiche, vous devez supprimer des messages ou des fichiers sauvegardés pour libérer de l'espace.

ASTUCE : Lorsque vous recevez un message, vous pouvez y répondre rapidement en utilisant la fonction **Réponse rapide**. En consultant le message, appuyez sur **Options** et sélectionnez **Réponse rapide**. Cette fonction peut s'avérer particulièrement utile si vous devez répondre à un message pendant une réunion.

ASTUCE : En consultant le message, appuyez sur **Options** et sélectionnez **Extraire**. Il est possible d'extraire des informations (numéro de téléphone, adresse e-mail, adresse Web, etc.) depuis le message sélectionné.

Modification des autres paramètres

Appuyez sur **Menu**, sélectionnez **Messages** et **Réglages**, puis :

SMS : permet de configurer les options relatives aux SMS.

MMS : permet de configurer les options relatives aux MMS.

E-mail : permet d'adapter vos paramètres de messagerie selon vos préférences.

Répondeur : permet d'ajouter un nouveau service de répondeur. Pour plus d'informations sur le service proposé, contactez votre opérateur.

Message de service : permet de définir si vous souhaitez recevoir ou bloquer les messages de service. Vous pouvez également paramétrer la sécurité des messages en créant des listes d'expéditeurs sécurisées et non sécurisées.

Service infos : permet de choisir l'état de réception, les canaux et la langue de vos messages d'information.

Sauvegarder messages textes : permet de choisir de sauvegarder les messages au niveau de la mémoire du téléphone ou de la mémoire externe.

Appareil Photo

Prise de vue rapide

1 Maintenez enfoncée la touche , située sur le côté droit du téléphone.

2 Dirigez l'objectif vers le sujet de la photo.

3 Appuyez sur pour prendre une photo.

ASTUCE : Pour pouvoir accéder à cette fonction, appuyez sur Déverrouiller.

Après la prise de vue

Votre photo s'affiche à l'écran. Les options disponibles sont les suivantes :

Retour : permet de revenir au menu précédent.

Album : permet d'afficher les prises de vue effectuées dans votre album.

Envoyer : permet d'envoyer la photo sous forme de MMS, d'e-mail ou via Bluetooth.

Nouveau : permet de prendre immédiatement une autre photo. Votre photo actuelle est enregistrée.

Utiliser comme : permet de définir votre image comme fond d'écran, image de contact, écran de démarrage/fermeture. (Seuls les contacts enregistrés dans votre téléphone, et non sur la carte SIM, peuvent être associés à une image.)

Supprimer : permet de supprimer la photo que vous venez de prendre. Le viseur réapparaît.

Options : permet de changer le nom de l'image ou de modifier le fichier image.

Possibilité d'activer et de compiler une liste de numéros pouvant être appelés à partir de votre téléphone.

Dans le viseur, utilisez les touches de navigation et sélectionnez les options que vous souhaitez utiliser.

Album : permet de regarder les autres photos de votre album.

Vidéo : permet de passer en mode Caméra vidéo.

Capturer : permet de prendre une photo.

Luminosité : permet de régler la luminosité de l'image dans le viseur de l'appareil photo.

Zoom : permet de régler le zoom en utilisant la touche de navigation située au milieu de votre téléphone. La fonction de zoom est disponible uniquement lorsque la taille de l'image est inférieure ou égale à 640x480.

ASTUCE : Appuyez sur la touche de navigation bas deux fois pour masquer les options. (Appuyez sur la touche de navigation haut pour afficher les options.)

Utiliser les paramètres avancés

Dans le viseur, sélectionnez **Réglages** pour ouvrir toutes les options de paramètres avancés. Utilisez la touche de navigation pour faire défiler les options.

Dans le menu Aperçu, plusieurs options vous sont proposées :

Taille de l'image : permet de modifier la taille de la photo.

Colorisation : permet de sélectionner un ton pour la photo que vous prenez.

Balance blancs : la balance des blancs permet de donner un aspect réaliste aux parties blanches de votre photo. Pour que votre appareil photo puisse ajuster correctement la balance des blancs, vous devez définir les conditions d'éclairage. Sélectionnez l'une des options suivantes : **Auto**, **Incandescent**, **Soleil**, **Fluorescent** ou **Nuageux**.

Mode Nuit : permet d'optimiser la qualité des images en sélectionnant **Activé**.

Appareil Photo

Minuteur : le retardateur vous permet de définir un intervalle de temps après avoir appuyé sur le déclencheur. Sélectionnez l'un des intervalles de temps suivants : **3 secondes**, **5 secondes** ou **10 secondes**. Cette option est idéale si vous souhaitez faire partie d'une photo de groupe que vous prenez.

Mode de prise de vue : Général ou **Rafale**. Le mode Rafale permet de prendre automatiquement jusqu'à 3, 6 ou 9 prises de vue successives, ce qui est idéal pour photographier des objets en mouvement ou des événements sportifs.

Qualité d'image : détermine la qualité d'une image. Plus la qualité est fine, plus l'image d'une photo est nette, mais plus la taille du fichier augmente. Cela signifie que la mémoire peut stocker moins de photos.

Dans le menu Autres, plusieurs options vous sont également proposées :

Mémoire utilisée : permet de sélectionner l'emplacement où vous souhaitez enregistrer vos photos (mémoire du téléphone ou mémoire externe).

Masquer les icônes : permet de masquer les icônes sur le côté du viseur.

Son prise vue : permet de sélectionner l'un des trois sons de prise de vue.

Remarque : Assurez-vous de toujours appuyer sur **Sélectionner** après avoir sélectionné un nouveau paramètre pour appliquer les modifications effectuées. Le menu des réglages se ferme automatiquement, vous êtes alors prêt à prendre une photo.

Réglage de la luminosité

Le contraste définit la différence entre les parties claires et sombres d'une image. Une image au contraste faible paraît floue, alors qu'une image au contraste élevé paraît beaucoup plus nette.

1 Sélectionnez **Luminosité** dans les réglages rapides.

2 Faites défiler l'indicateur de contraste le long de la barre, vers – pour un contraste plus faible et une image plus floue, ou vers + pour un contraste plus élevé et une image plus nette.

Modification de la taille de l'image

Plus le nombre de pixels est élevé, plus la taille du fichier est importante et plus le fichier prend de l'espace mémoire. Si vous souhaitez stocker davantage de photos sur votre téléphone ou carte mémoire, vous pouvez modifier le nombre de pixels de manière à réduire la taille du fichier.

1 Sélectionnez **Taille de l'image** dans le menu **Réglages**.

2 Sélectionnez une valeur parmi les options suivantes : **1600x1200**, **1280x960**, **640x480**, **320x240**.

Afficher vos photos enregistrées

1 Vous pouvez accéder à vos photos enregistrées à partir du mode Appareil photo, en sélectionnant **Album**. Votre album s'affiche à l'écran.

2 Sélectionnez la photo que vous souhaitez visionner pour qu'elle apparaisse au premier plan de l'album.

3 Sélectionnez la photo pour l'ouvrir entièrement.

Caméra vidéo

Enregistrement d'une vidéo rapide

1 Maintenez enfoncée la touche située sur le côté droit du téléphone.

2 Sélectionnez le menu **Vidéo** en appuyant sur la touche de navigation < dans le menu Raccourcis.

3 Faites la mise au point avec l'appareil photo sur ce que vous souhaitez enregistrer.

4 Appuyez sur pour démarrer l'enregistrement.

5 **Enreg.** s'affiche dans la partie inférieure du viseur. Appuyez de nouveau sur pour arrêter l'enregistrement.

Après l'enregistrement vidéo

Une image fixe représentant la vidéo prise s'affiche à l'écran. Les options disponibles sont les suivantes :

Préc. : permet de revenir au menu précédent.

Album : permet de regarder les autres vidéos de votre album. Votre vidéo actuelle sera enregistrée.

Lecture : permet de lire la vidéo que vous venez d'enregistrer.

Nouveau : permet de prendre une autre vidéo immédiatement. Votre vidéo actuelle est enregistrée.

Envoyer : permet d'envoyer la vidéo sous forme de MMS, d'e-mail ou via Bluetooth.

Supprimer : permet de supprimer la vidéo que vous venez d'enregistrer. Le viseur réapparaît.

Options : permet de modifier le nom de la vidéo.

Possibilité d'activer et de compiler une liste de numéros pouvant être appelés à partir de votre téléphone.

Dans le viseur, utilisez les touches de navigation et sélectionnez les options que vous souhaitez utiliser.

Album : permet de regarder les autres vidéos de votre album.

Appareil photo : permet de basculer du mode Caméra vidéo au mode Appareil photo.

Enregistrer : permet d'enregistrer une vidéo.

Luminosité : permet de régler la luminosité dans le viseur de la caméra vidéo.

Colorisation : permet de sélectionner un ton pour la vidéo que vous enregistrez.

Utiliser les paramètres avancés

Dans le viseur, sélectionnez **Réglages** pour ouvrir toutes les options de paramètres avancés. Utilisez la touche de navigation pour faire défiler les options.

Lorsque vous appuyez sur le menu Aperçu, plusieurs options vous sont proposées :

Taille : permet de modifier la taille de la vidéo.

Colorisation : permet de sélectionner un ton pour la vidéo que vous enregistrez.

Balance des blancs : la balance des blancs permet de donner un aspect réaliste aux parties blanches de vos photos. Pour que votre appareil photo puisse ajuster correctement la balance des blancs, vous devez définir les conditions d'éclairage. Sélectionnez l'une des options suivantes : **Auto**, **Incandescent**, **Soleil**, **Fluorescent** ou **Nuageux**.

Caméra vidéo

Mode Nuit : permet d'activer ou de désactiver le mode Nuit.

Qualité : détermine la qualité d'une vidéo.

Durée : permet de choisir **Normale** ou de limiter votre vidéo de manière à ce qu'elle tienne dans un **message**.

Lorsque vous cliquez sur le menu Autres, plusieurs options vous sont également proposées :

Mémoire utilisée : permet d'enregistrer vos vidéos dans la mémoire du téléphone ou la mémoire externe.

Masquer les icônes : permet de masquer les icônes sur le côté du viseur.

Voix : choisissez **Muet** pour enregistrer une vidéo sans le son.

> **Remarque :** Assurez-vous de toujours appuyer sur **Sélectionner** après avoir sélectionné un nouveau paramètre pour appliquer les modifications effectuées.

Visualisation des vidéos enregistrées

1. Vous pouvez accéder à vos vidéos enregistrées à partir du mode Caméra vidéo, en sélectionnant **Album**. Votre album s'affiche à l'écran.
2. Sélectionnez la vidéo que vous souhaitez visionner pour qu'elle apparaisse au premier plan de l'album.
3. Sélectionnez la vidéo pour l'ouvrir entièrement.

Musique

Lecteur MP3

Le GW300 est équipé d'un lecteur audio intégré qui vous permet d'écouter vos morceaux préférés.

Remarque :

- Avant d'utiliser le lecteur audio, vous devez transférer vos fichiers musicaux sur votre téléphone.
- Le lecteur audio prend en charge les types de codec suivants : MP3, WMA, AAC. Le lecteur audio ne prend pas nécessairement en charge toutes les fonctionnalités et les variantes de ces formats de fichier.

Pour accéder au lecteur audio, appuyez sur **Menu** et sélectionnez **Multimédia,** puis ensuite **Musique.**. Depuis ce menu, vous avez accès à :

Dernières écoutes : s'affiche uniquement lorsque les fichiers musicaux sont en cours de lecture. Lorsque vous sélectionnez cette option, vous pouvez revenir au lecteur en cours.

Toutes les pistes - Permet d'afficher toutes les chansons contenues dans votre téléphone.

Listes d'écoute : permet d'afficher toutes les listes d'écoute que vous avez créées.

Artistes : permet d'afficher toutes les pistes triées par artiste.

Albums : permet d'afficher toutes les pistes triées par album.

Genres : permet d'afficher toutes les pistes triées par genre.

Lecture aléatoire : permet de lire toutes les pistes selon un ordre aléatoire.

FM radio

Radio FM

La fonction **radio FM** de votre GW300 vous permet de vous brancher à vos stations de radio préférées quand vous le souhaitez.

Remarque : Pour écouter la radio, vous devez brancher votre casque. Insérez le câble au niveau de la prise casque.

Rechercher des stations

Les stations de radio peuvent être réglées dans votre téléphone en les recherchant manuellement ou automatiquement. Vous n'aurez plus à les régler de nouveau car elles seront ensuite associées à un numéro de canal spécifique.

Pour effectuer une Recherche automatique :

1. Appuyez sur **Menu**, sélectionnez **Multimédia**, puis choisissez **Radio FM.**
2. Sélectionnez **Options** et **Recherche automatique**, puis **Oui**.
3. Les stations disponibles sont détectées automatiquement et associées à des canaux dans votre téléphone.

Pour effectuer un Réglage manuel :

1. Appuyez sur **Menu**, sélectionnez **Multimédia**, puis choisissez **Radio FM.**
2. Pour saisir votre station, vous pouvez utiliser la touche de navigation afin d'en rechercher la fréquence ou bien saisir cette dernière manuellement à l'aide du clavier. Sélectionnez ensuite **Définir**.
3. Sélectionnez le numéro de canal que vous souhaitez associer à la station, puis appuyez sur **Sélectionner**.

Remarque : Vous pouvez également modifier les stations que vous avez enregistrées dans les numéros de canal.

ASTUCE : Afin d'améliorer la réception radio, déployez le cordon du casque qui fait office d'antenne.

Redéfinir tous les canaux

1. Appuyez sur **Menu**, sélectionnez **Multimédia**, puis choisissez **Radio FM.**
2. Sélectionnez **Options**, puis **Réinitialiser tous les canaux.** Choisissez **Oui** pour confirmer la réinitialisation.

Écoute de la radio

1. Appuyez sur **Menu**, sélectionnez **Multimédia**, puis choisissez **Radio FM.**
2. Sélectionnez le numéro de canal de la station que vous souhaitez écouter.

Remarque : Cette fonction vous permet d'écouter la radio à l'aide du haut-parleur intégré. Appuyez sur **Options**, puis sélectionnez **Utiliser haut-parleur**.

Perso

Images

Images contient une liste d'images, y compris des images par défaut préchargées sur votre téléphone, des images que vous avez téléchargées et des images prises avec l'appareil photo de votre téléphone.

Envoi d'une photo

1. Appuyez sur **Menu** et sélectionnez **Perso**, puis choisissez **Mes images**.
2. Sélectionnez la photo à envoyer et appuyez sur **Options**.
3. Sélectionnez **Envoyer**, puis choisissez **Message**, **E-mail** ou **Bluetooth**.
4. Si vous choisissez **Message** ou **E-mail**, votre photo est jointe au message et vous pouvez écrire et envoyer le message normalement. Si vous choisissez **Bluetooth**, un message vous demandera d'allumer Bluetooth. Votre téléphone recherchera alors un périphérique sur lequel envoyer la photo.

Utilisation d'une image

Les images peuvent servir de fond d'écran, d'écran de démarrage/ fermeture ou permettre d'identifier un appelant.

1. Appuyez sur **Menu** et sélectionnez **Perso**, puis choisissez **Mes images**.
2. Sélectionnez l'image et choisissez **Options**.
3. Sélectionnez **Utiliser comme** et choisissez l'une des options suivantes :

   Fond d'écran : permet de définir un fond d'écran pour l'écran d'accueil.

   Image Contacts : permet d'associer une image à une personne spécifique figurant dans votre liste de contacts, de manière à ce que l'image s'affiche lorsque cette personne vous appelle.

   Image de démarrage : permet de définir une image pour qu'elle s'affiche lorsque vous allumez votre téléphone.

Fermeture image : permet de définir une image pour qu'elle s'affiche lorsque vous éteignez votre téléphone.

Sons

Le dossier **Sons** contient les options **Sons par défaut** et **Mémo vocal**.

Utilisation d'un son

1. Appuyez sur **Menu** et sélectionnez **Perso**, puis choisissez **Mes sons**.
2. Sélectionnez **Sons par défaut** ou **Mémo vocal**.
3. Sélectionnez un son et appuyez sur **Lecture** pour l'écouter.
4. Sélectionnez **Options**, puis **Utiliser comme**.
5. Sélectionnez l'une des options suivantes : **Sonnerie**, **Sonnerie message**, **Démarrage** ou **Fermeture**.

Vidéos

Le dossier Vidéos affiche la liste des vidéos téléchargées et des vidéos enregistrées sur votre téléphone.

Lecture d'une vidéo

1. Appuyez sur **Menu** et sélectionnez **Perso**, puis choisissez **Mes vidéos**.
2. Sélectionnez une vidéo et appuyez sur **Lecture**.

Contenus Flash

Le dossier **Contenus Flash** comprend tous vos contenus Flash par défaut et téléchargés.

Autres

Le dossier Autres permet de stocker des fichiers autres que des images, des sons, des vidéos, des jeux ou des applications.

Agenda et extras

Réglage des alarmes

1 Appuyez sur **Menu**, puis sélectionnez **Outils** et **Alarmes**.

2 Appuyez sur **Options** et sélectionnez **Nouveau**.

3 Faites défiler l'écran vers le bas et entrez l'heure à laquelle vous souhaitez que l'alarme sonne.

4 Sélectionnez la période de répétition : **Ponctuelle**, **Chaque jour**, **Lun - Ven**, **Lun - Sam**, **Sauf congés** ou **Choisir un jour de la semaine**.

5 Faites défiler l'écran vers le bas et choisissez si vous voulez régler l'alarme sur **Sonnerie d'alarme**, **Vibreur**, **Sonnerie et vibreur**, **Suivre profil** ou **Radio FM**.

6 Faites défiler l'écran vers le bas pour sélectionner la sonnerie de l'alarme. Appuyez sur OK et sélectionnez un son de mémo vocal ou des sons par défaut.

7 Faites défiler l'écran vers le bas et saisissez un nom pour l'alarme ou conservez le nom suggéré.

8 Enfin, définissez la fréquence de répétition : 5, 10, 20, 30 minutes, 1 heure ou Désactivé.

9 Sélectionnez **Terminé**.

Ajout d'un événement à votre calendrier

1 Appuyez sur **Menu** et sélectionnez **Agenda,** puis **Calendrier**.

2 Sélectionnez la date pour laquelle vous souhaitez ajouter un événement. Vous pouvez choisir une date en faisant défiler l'écran à l'aide des touches de navigation ou en sélectionnant **Options** et **Aller à date** afin de saisir une date.

3 Sélectionnez **Nouveau**, puis faites défiler l'écran pour saisir l'heure de début de l'événement. Faites défiler l'écran vers le bas à l'aide des touches fléchées et saisissez l'heure de fin de votre événement.

4 Saisissez un **objet** pour l'événement. Utilisez le clavier pour taper des chiffres et des lettres.

5 Faites défiler l'écran une nouvelle fois et indiquez si vous souhaitez définir une **Alarme** pour l'événement. Faites défiler l'écran vers la droite ou vers la gauche pour voir les options disponibles. Vous pouvez sélectionner l'alarme pour qu'elle se déclenche au moment du démarrage de l'événement ou à un autre moment précédant l'événement pour vous rappeler l'imminence de ce dernier.

6 Faites défiler une nouvelle fois l'écran afin de définir si l'événement est **ponctuel** ou s'il doit être répété de manière **quotidienne**, **hebdomadaire**, **mensuelle** ou **annuelle**. Vous pouvez également choisir **Param utilisateur**. Si l'événement est répété, vous pouvez faire défiler l'écran vers le bas pour saisir une **date d'expiration** à laquelle les événements s'arrêtent totalement.

7 Sélectionnez **Terminé** pour enregistrer l'événement dans le calendrier. Un curseur carré marque les jours pour lesquels des événements sont enregistrés.

Ajout d'un élément à la liste de tâches

1 Appuyez sur **Menu** et sélectionnez **Agenda**.

2 Sélectionnez **Tâches**, puis **Ajouter**.

3 Définissez la date de la tâche, ajoutez un commentaire, puis sélectionnez un niveau de priorité : **Élevée**, **Moyenne** ou **Faible**.

4 Pour enregistrer votre liste de tâches, sélectionnez **Terminé**.

ASTUCE : Vous pouvez modifier un élément en le sélectionnant, puis en appuyant sur **Options** et sur **Modifier**. Pour confirmer les modifications, sélectionnez **Enreg**.

Agenda et extras

Ajout d'un mémo

1 Appuyez sur **Menu**, puis sélectionnez **Agenda** et **Mémo**.
2 Sélectionnez **Ajouter** et saisissez votre mémo.
3 Sélectionnez **Enregistrer**.
4 Votre mémo s'affichera la prochaine fois que vous ouvrirez l'application Mémo.

Mémo secret

Pour protéger vos données personnelles, vous pouvez rédiger un mémo privé. Pour accéder à ce menu, entrez votre code de sécurité. Pour accéder au menu Mémo secret, sélectionnez **Menu**, appuyez ensuite sur **Agenda** et **Mémo secret**.

Trouver jour J

Trouver jour J est un outil très pratique qui vous permet de connaître une date, si on ajoute un certain nombre de jours à la date du jour. Pour accéder au menu **Trouver jour J**, sélectionnez **Menu**, ensuite **Agenda** et enfin cliquez sur **Trouver jour J**.

Réglages

Cliquez sur **Menu**, sélectionnez **Agenda**, et enfin **Réglages**. Plusieurs options vous sont alors proposées :

Calendrier : permet de configurer l'affichage du calendrier.

Envoyer événements et tâches par Bluetooth : permet d'envoyer toutes les données de votre calendrier et/ou de votre liste des tâches depuis votre téléphone vers d'autres téléphones à l'aide de Bluetooth.

Sauvegarder le calendrier et les tâches : permet de créer des fichiers de sauvegarde des entrées du calendrier ou des entrées de tâches enregistrées dans le téléphone en insérant une mémoire externe.

Restaurer le calendrier et les tâches : permet de réinitialiser les fichiers de sauvegarde du calendrier ou des tâches en insérant une mémoire externe.

État mémoire : permet d'afficher les informations concernant la mémoire disponible de Calendrier, Tâches, Mémo et Mémo secret.

Tout effacer : permet de supprimer toutes les données relatives au Calendrier, Tâches, Mémo et Mémo Secret.

Utiliser la calculatrice

1. Appuyez sur **Menu** et sélectionnez **Outils**, puis **Calculatrice**.
2. Saisissez les nombres à l'aide des touches numériques.
3. Pour les calculs simples, sélectionnez la fonction souhaitée (+, −, ×, ÷) suivie de =.
4. Pour des opérations plus complexes, sélectionnez **Options** afin de choisir une commande.
5. Sélectionnez C/🔒 pour effacer l'écran et recommencer avec un nouveau calcul.

Utilisation du chronomètre

1. Appuyez sur **Menu** et sélectionnez **Outils**, puis **Chronomètre**.
2. Sélectionnez **Démarrer** pour lancer la minuterie.
3. Choisissez **Tour** si vous souhaitez enregistrer la durée d'un tour. Vous pouvez enregistrer jusqu'à 20 tours.
4. Sélectionnez **Arrêter** pour arrêter la minuterie.
5. Choisissez **Reprendre** pour redémarrer le chronomètre au moment où vous l'avez arrêté ou **Réinitialiser** pour le remettre à zéro.

Agenda et extras

Convertir une unité

1 Appuyez sur **Menu** et sélectionnez **Outils**, puis **Convertisseur**.

2 Choisissez le type de données à convertir : **Devise**, **Surface**, **Longueur**, **Poids**, **Température**, **Volume** ou **Vitesse**.

3 Faites défiler l'écran vers la gauche et la droite pour sélectionner une unité, puis vers le bas pour entrer la quantité.

4 Faites défiler l'écran vers le bas jusqu'à la zone de conversion des unités et choisissez l'unité de mesure dans laquelle vous souhaitez effectuer la conversion. La conversion s'affiche automatiquement dans la ligne du dessous.

Remarque : Dans le convertisseur de **devises**, vous devez d'abord définir le **taux de change**.

Ajout d'une ville à l'horloge mondiale

1 Appuyez sur **Menu** et sélectionnez **Outils**, puis **Horloge mondiale**.

2 Pour découvrir l'heure d'une localité précise, appuyez sur **Options**, puis sélectionnez **Ajouter ville**.

3 Faites défiler la liste vers le bas ou saisissez la première lettre de la localité. Vous pouvez également sélectionner **Carte** et choisir une localité.

4 Appuyez sur **Sélectionner**.

ASTUCE : Si vous êtes à l'étranger, vous pouvez modifier le fuseau horaire dans Fuseaux Horaires en sélectionnant **Options**, puis **Modifier ville**. Choisissez la ville souhaitée comme indiqué ci-dessus.

Navigateur

Avec Navigateur à portée de la main, vous pouvez obtenir les dernières nouvelles, les prévisions météorologiques, ainsi que les informations sur le sport et la circulation quand vous en avez besoin. Navigateur vous permet également de télécharger les musiques, les sonneries, les fonds d'écran et les jeux les plus récents.

Accéder au Web

1. Appuyez sur **Menu** et sélectionnez **Navigateur**.
2. Pour accéder directement à la page d'accueil Navigateur, sélectionnez **Accueil.** Vous pouvez également sélectionner **Entrer l'adresse**, saisir l'URL souhaitée, puis sélectionner **Ouvrir**.

Remarque : La connexion à ce service et le téléchargement de contenu entraînent des frais supplémentaires. Vérifiez le coût des données auprès de votre opérateur.

Connectivité

Modification des paramètres de connectivité

Les paramètres de connectivité ont déjà été paramétrés par votre opérateur réseau afin que vous puissiez profiter immédiatement de votre nouveau téléphone. Pour modifier des paramètres, accédez à ce menu.

Appuyez sur **Menu** et sélectionnez **Connectivité.** Faites votre choix parmi la liste d'options suivantes :

Bluetooth : permet de paramétrer le GW300 pour qu'il utilise le Bluetooth. Vous pouvez adapter votre visibilité envers les autres périphériques ou effectuer recherche parmi les périphériques auxquels vous êtes associé

Mode connexion USB : permet d'activer le mode de connexion USB de votre téléphone pour différents usages.

Affichage des fichiers du téléphone sur votre ordinateur

1. Connectez le câble USB à votre téléphone et à votre ordinateur.
2. Sélectionnez **PC suite** dans le menu contextuel de votre téléphone.
3. Après la recherche du téléphone, la connexion est automatique.

ASTUCE : Afficher le contenu de votre téléphone sur l'écran de votre ordinateur vous permet d'organiser vos fichiers et documents, et de supprimer les contenus dont vous n'avez plus besoin.

Synchroniser vos contacts

1. Connectez le câble USB à votre téléphone et à votre ordinateur.
2. Sélectionnez **PC suite** dans le menu contextuel de votre téléphone.
3. Cliquez sur l'icône **Contacts**. Votre ordinateur importe et affiche tous les contacts enregistrés dans votre carte SIM et dans votre téléphone.

4 Sélectionnez la **mémoire du téléphone**. Votre PC exporte vos contacts vers votre téléphone.

5 Cliquez sur **Fichier** et sélectionnez **Enregistrer**. Spécifiez à présent l'emplacement d'enregistrement des contacts.

Remarque : Pour sauvegarder les contacts enregistrés sur votre carte SIM, cliquez sur le dossier de la carte SIM, dans le volet gauche de l'écran. Cliquez avec le bouton droit de la souris sur les contacts, puis choisissez Tout sélect. Cliquez à nouveau avec le bouton droit de la souris sur les contacts, puis sélectionnez Copier vers la mémoire téléphone. Cliquez sur le dossier Téléphone, dans le volet gauche de l'écran. Tous vos numéros s'affichent.

Synchroniser vos messages

1 Connectez le câble USB à votre téléphone et à votre ordinateur.

2 Sélectionnez **PC suite** dans le menu contextuel de votre téléphone.

3 Cliquez sur l'icône **Messages**.

4 Tous les messages de votre téléphone apparaissent à l'écran dans des dossiers.

5 Utilisez la barre d'outils, en haut de l'écran, pour modifier et réorganiser les messages.

Yahoo! Search

Vous pouvez accéder au service Internet Yahoo Mobile. Pour accéder aux services Yahoo, appuyez sur Menu puis sélectionnez Yahoo.

Remarque : Dans certains pays, il est impossible d'accéder à Yahoo Cela dépend des services du réseau.

Réglages

Modification des paramètres du téléphone

1 Appuyez sur **Menu** et sélectionnez **Réglages**.

2 Sélectionnez **Téléphone**, puis choisissez dans la liste suivante.

Verr. clavier auto : permet de déterminer la durée à l'issue de laquelle le clavier doit être verrouillé automatiquement.

Langue : permet de modifier la langue d'affichage de votre GW300.

Économie d'énergie : permet de paramétrer les économies d'énergie définies en usine sur **Désactivé, Nuit uniquement** ou **Toujours activé**.

Infos : permet d'afficher les informations techniques de votre GW300.

Modification des paramètres de l'écran

1 Appuyez sur **Menu** et sélectionnez **Réglages**.

2 Sélectionnez **Ecran** pour choisir parmi les options suivantes :

Thème écran : permet de choisir un thème pour votre écran d'accueil ou votre écran de démarrage/fermeture.

Style de menu : permet de basculer l'affichage des menus de **Style liste** à **Style grille**.

Composer numéro : permet de définir le style des polices et la taille pour la saisie des numéros de téléphone.

Police : permet de régler la taille de la police.

Rétroéclairage : permet de définir la durée de fonctionnement du rétroéclairage. Vous pouvez également utiliser les touches de navigation pour régler la luminosité de l'écran principal.

Réglages

ASTUCE : Plus la durée de fonctionnement du rétroéclairage est importante, plus la batterie est sollicitée. Vous devrez probablement recharger votre téléphone plus souvent.

Thème : permet de modifier rapidement l'apparence générale de l'écran du téléphone.

Message d'accueil : après avoir sélectionné **Activé**, vous pouvez rédiger un message de bienvenue. Ce message s'affiche au démarrage du téléphone.

Modification de la date et de l'heure

1 Appuyez sur **Menu** et sélectionnez **Réglages**.

2 Sélectionnez **Date & heure**. Faites votre choix parmi la liste d'options suivantes :

Heure : permet d'entrer l'heure actuelle. Vous pouvez définir le format d'heure sur 24 heures ou 12 heures. Vous pouvez choisir une localité comme fuseau horaire.

Date : permet d'entrer la date du jour. Vous pouvez définir le format de date (AAAA/MM/JJ, JJ/MM/AAAA, MM/JJ/AAAA, par exemple).

Mise à jour auto. : sélectionnez **Activé** pour que le téléphone mette automatiquement à jour la date et l'heure.

Heure d'été : permet d'activer ou non la fonction d'heure d'été. Vous pouvez régler la variation de l'heure d'été sur 1 ou 2 heures en fonction de votre ville.

Modification des paramètres de sécurité

Pour protéger le GW300 et les informations importantes qu'il contient, vous pouvez modifier vos paramètres de sécurité.

1 Appuyez sur **Menu** et sélectionnez **Réglages**.

2 Sélectionnez **Sécurité**. Faites votre choix parmi la liste d'options suivantes :

Demander code PIN : permet de choisir un code PIN qui sera exigé à chaque fois que votre téléphone sera allumé.

Verrouillage tél. : permet de choisir un code de sécurité pour verrouiller votre téléphone (**Lors de l'activation**, **Si la carte SIM est changée** ou **Immédiatement**).

Changer codes : permet de modifier votre code PIN (cet élément du menu apparaît si la demande de code PIN est activée), le code PIN2, le code de sécurité ou le code ATMT.

Remarque : Code de sécurité
Le code de sécurité empêche toute utilisation non autorisée de votre téléphone. Le code de sécurité par défaut est « 0000 ». Ce code vous est demandé pour supprimer l'ensemble des entrées du téléphone et activer le menu **Réinit. réglages**. Le code de sécurité est également nécessaire pour activer ou désactiver la fonction de verrouillage du téléphone, afin d'empêcher toute utilisation frauduleuse de votre téléphone. Le code de sécurité par défaut peut être modifié dans le menu **Sécurité > Changer codes**.

Réglages

Utilisation du gestionnaire de mémoire

Votre GW300 peut stocker vos données dans trois mémoires différentes : le téléphone, la carte SIM et une carte mémoire externe (vous devrez peut-être acheter cette carte mémoire séparément).
Vous pouvez utiliser le gestionnaire de mémoire pour déterminer l'espace mémoire utilisé et l'espace mémoire disponible.

Appuyez sur **Menu** et sélectionnez **Réglages**, puis **Gestionnaire de mémoire.** L'état actuel des mémoires de votre GW300 s'affiche. Si vous insérez une carte mémoire externe dans votre téléphone, vous pouvez également sélectionner **Paramètres mémoire principale** et choisir l'emplacement par défaut où vous souhaitez enregistrer les éléments.

Réinitialiser

Utilisez la fonction **Réinit. réglages** du menu **Réglages** pour réinitialiser tous les paramètres à leur valeur d'usine par défaut.
Pour activer cette fonction, le code de sécurité est nécessaire.

Mise à jour du logiciel

Programme de mise à jour du logiciel du téléphone mobile LG.

Pour plus d'informations sur l'installation et l'utilisation de ce programme, consultez le site http://update.lgmobile.com.

Cette fonction vous permet de mettre à niveau votre logiciel avec la version logicielle la plus récente de manière simple et rapide sur Internet, sans avoir à contacter le centre de services LG.

Le programme de mise à jour du logiciel du téléphone mobile requiert l'attention complète de l'utilisateur pendant toute la durée du processus de mise à jour. Assurez-vous de consulter toutes les instructions et remarques qui s'affichent à chaque étape avant de continuer.

Notez que le retrait du câble USB de transmission des données ou des batteries au cours de la mise à jour peut endommager votre téléphone.

LG n'est pas responsable de la perte de données personnelles résultant de la mise à jour. Aussi nous vous prions de sauvegarder vos données au préalable.

Accessoires

Il existe un grand nombre d'accessoires spécialement conçus pour votre téléphone portable. Vous pouvez les sélectionner selon vos besoins personnels en matière de communication.

Batterie standard

Écouteurs stéréo

Adaptateur de voyage

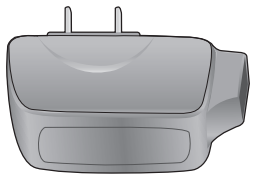

Kit pour données

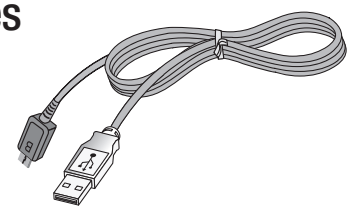

REMARQUE

- Utilisez uniquement des accessoires fabriqués par LG.
- Tout manquement à cette consigne peut entraîner l'annulation de votre garantie.
- Les accessoires fournis peuvent varier selon les zones géographiques. Merci de contacter nos services ou agents locaux pour plus d'informations.

Service réseau

Le téléphone sans fil décrit dans ce guide est compatible avec les réseaux GSM 850, E-GSM 900, DCS 1800 et PCS 1900.

Certaines des fonctions décrites dans ce guide sont appelées services réseau. Il s'agit de fonctions spéciales que vous définissez avec votre opérateur. Pour bénéficier des services réseau, vous devez vous y abonner par le biais de votre opérateur et obtenir de ce dernier des instructions d'utilisation.

Données techniques

Général

Nom du produit : GW300

Système : GSM 850 / E-GSM 900 / DCS 1800 / PCS 1900

Températures ambiantes

Max : +55°C (en décharge)
+45°C (en charge)

Min. : -10 °C

Déclaration de Conformité

LG Electronics

Coordonnées du fournisseur

Nom

LG Electronics Inc

Adresse

LG Electronics Inc. LG Twin Towers 20,
Yeouido-dong, Yeongdeungpo-gu, Seoul, Korea 150-721

Détails du produit

Nom du produit

GSM 850 / E-GSM 900 / DCS 1800 / PCS 1900 Quad band Terminal Equipment

Modèle

GW300

Nom commercial

LG

CE 0168

Détails standard applicables

R&TTE Directive 1999/5/EC

EN 301 489-01 V1.8.1, EN 301 489-07 V1.3.1, EN 301 489-17 V2.1.1
EN 301 511 V9.0.2
EN 50360:2001, EN62209-1:2006
EN 60950-1:2006
EN 300 328 V1.7.1

Informations supplémentaires

La conformité aux normes ci-dessus est vérifi ée par le BABT (organisme de contrôle).

BABT, Forsyth House-Churchfield Road - Walton-on-ThamesSurrey - KT12 2TD , United Kingdom

Notified Body Identification Number : 0168

Déclaration

Je déclare par la présente que les produits et appareils mentionnés ci-dessus sont conformes aux standards et aux dispositions des directives

LG Electronics Inc. – EU Representative
Veluwezoom 15, 1327 AE Almere, The Netherlands

Nom

Doo Haeng Lee / Director

Date de publication

15. Sep. 2010

Signature du représentant

Dépannage

Ce chapitre répertorie quelques-uns des problèmes que vous pouvez rencontrer en utilisant votre téléphone. Si certains problèmes requièrent l'assistance du fournisseur de services, la plupart d'entre eux peuvent être facilement résolus par l'utilisateur.

Message	Causes possibles	Actions correctives possibles
Connexion au réseau impossible	Signal faible Hors mobile réseau covarage	Adoptez une position plus en hauteur, près d'une fenêtre ou d'un espace ouvert. Consultez la carte de couverture de votre fournisseur de services.
Codes non concordants	Lorsque vous changez de code de sécurité, vous devez confirmer le nouveau code en le saisissant une deuxième fois.	Les codes sont mis en 0000 par défaut. Vous pouvez changer que votre propre Contactez votre fournisseur de services.
Impossible d'activer la fonction	Non pris en charge par le fournisseur de services ou enregistrement requis	Contactez votre fournisseur de services.

Dépannage

Message	Causes possibles	Actions correctives possibles
Appels indisponibles	Erreur de numérotation Nouvelle carte SIM insérée Limite de facturation atteinte	Nouveau réseau non autorisé. Vérifiez les nouvelles restrictions. Contactez votre fournisseur de services ou redéfinissez votre limite de facturation à l'aide du code PIN 2.
Impossible d'allumer le téléphone	Vous avez appuyé trop brièvement sur la touche Activé/ Désactivé Batterie déchargée Les contacts de la batterie sont sales	Maintenez la touche Activé/ Désactivé enfoncée pendant au moins deux secondes. Rechargez la batterie. Vérifiez l'indicateur de chargement à l'écran. Nettoyez les contacts.

Message	Causes possibles	Actions correctives possibles
Erreur de chargement	La batterie est totalement vide La température ambiante est en dehors de la plage autorisée Problème de contact Absence de tension de secteur Chargeur défectueux Chargeur incorrect Batterie défectueuse	Rechargez la batterie. Vérifiez que la température est appropriée, patientez un instant, puis rechargez votre batterie. Vérifiez l'alimentation et la connexion du téléphone. Vérifiez les contacts de la batterie et nettoyez-les si nécessaire. Utilisez une autre prise ou vérifiez la tension. Si le chargeur ne chauffe pas, remplacez-le. N'utilisez que des accessoires de marque LG. Remplacez la batterie.
Numéro non autorisé	La fonction Appels restreints est activée.	Vérifier les réglages.

HOW TO USE QUICK REFERENCE GUIDE

Cut out Quick Reference Guide bound to this manual along the cutout line and fold as illustrated below.

How to cut

Cut out Quick Reference Guide along the cutout line. You can place a scale on the cutoff line and cut as illustrated below.

- Be careful not to cut yourself when using scissors.

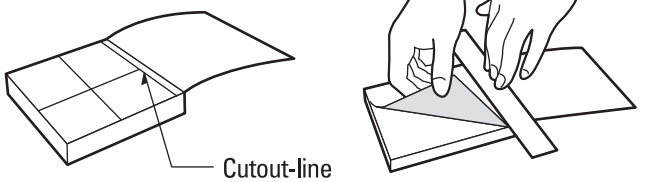

How to fold

Fold Quick Reference Guide along the perforated line so that the cover faces upwards as illustrated below.

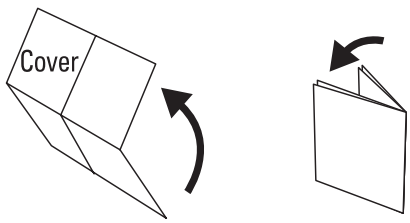

LG
Life's Good

GW300

QUICK REFERENCE GUIDE

WELCOME AND THANK YOU FOR CHOOSING LG MOBILE PHONE

For more details, please refer to the User Guide.

Parts of the phone

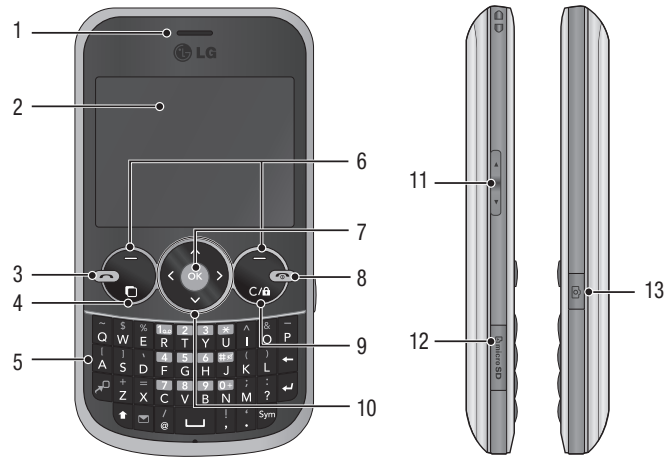

1. Earpiece
2. Main LCD
3. Send key
4. Multitasking key
5. Alpha numeric keys
6. Soft keys (Left soft key / Right soft key)
7. Confirm key / OK key
8. End key
9. Clear / lock key
10. Navigation key
11. Side keys
12. Micro SD memory card socket
13. Camera key

Calling

Making a call

1 Make sure your phone is on.

2 You can use the keypad. To delete a digit press C/ or the back arrow.

3 Press to begin the call.

4 To end the call, press .

TIP! To enter + when making an international call, press and hold 0.

Speed dialling

You can assign a speed dial number to a contact you call frequently.

1 Press **Menu** open the main menu. Select **Contacts**, then select **Speed dials**.

2 Your voicemail is preset to speed dial 1 and you cannot change this. Select any other number either by using the navigation keys and selecting **Add** or by pressing the hard key number.

3 Your contacts will open. Select the contact you'd like to assign to that number using the navigation keys then select **OK**.

To call a speed dial number, press and hold the assigned number until the contact appears on screen. The call will begin automatically and there is no need to press .

Messaging

Messaging

Your GW300 includes functions related to SMS (Short Message Service), MMS (Multimedia Message Service) as well as the network's service messages. To use these functions, press Menu and select Messaging.

Entering text

You can enter alphanumeric characters using the phone's keypad. For example, storing names in contacts, writing a message and creating scheduling events in the calendar all require entering text. The following text input methods are available in the phone: Abc mode, and 123 mode.

Note: Some fields may allow only one text input mode (e.g. telephone number in contact fields).

Text input mode using the keypad

When you want to enter text, for example when writing a message, the keypad will default to Abc mode. If you are entering a number, for example when making a call, the keypad number keys will default to numbers.

Camera

Taking a quick photo

1 Press and hold the key on the right side of the phone.
2 Point the lens towards the subject of the photo.
3 Press to take a photo.

TIP! To access this function press unlock.

After you've taken your photo

Your captured photo will appear on the screen. The following options are available:

Back - Go back to previous menu.

Album - View the My images you have taken in your album.

Send - Send the photo as MMS, as an Email or via Bluetooth.

New - Take another photo straight away. Your current photo will be saved.

Use as - Set the image you have just taken as wallpaper, a contacts image or in your start-up/shut down screen. (Contact image can only be added to contacts saved to your phone, not your SIM card.)

Delete - Delete the photo you have just taken. The viewfinder will reappear.

Options - You can change the name of the image or edit the image file.

Video camera

Shooting a quick video

1 Press and hold the key on the right side of the phone.
2 Select **Video** menu by pressing navigation key < in the quick menu.
3 Focus the camera on what to record.
4 Press once to start recording.
5 **Rec** will appear at the bottom of the viewfinder. Press again to stop recording.

After you've shot your video

A still image representing your captured video will appear on screen. The following options are available:

Back - Go back to previous menu.

Album - Press to look at the other video clips in your album. Your current video clip will be saved.

Play - Press to play the video you have just recorded.

New - Press to shoot another video straight away. Your current video will be saved.

Send - Send the video as MMS, as an Email or via Bluetooth.

Delete - Delete the video you have just recorded. The viewfinder will reappear.

Options - You can change the name of the video clip.

MP3 Player

Your GW300 has a built-in music player so you can play all your favourite music.

Note:

- Before using music player, you will need to transfer music file onto your phone.
- Music player supports codec types as follows: MP3, WMA, AAC. Music player does not necessarily support all features and variations of file formats.

To access the music player, press **Menu** and select **Multimedia**. From here you can access to:

Recently played - Only appears when music is playing. When you select this, you can go back to the on-going player.

All tracks - Contains all of the songs you have on your phone.

Playlists - Contains any playlists you have created.

Artists - Allows you to view all tracks sorted by artist.

Albums - Allows you to view all tracks sorted by album.

Genres - Allows you to view all tracks sorted by genre.

Shuffle tracks - Allows you to play all of the songs in random order.

FM radio

Listening to the radio

1 Press Menu and select Multimedia, then choose FM radio.
2 Select the channel number of the station you would like to listen to.

Note: You can listen to the radio via built-in speaker. Press **Options**, select **Listen via speaker**.

LIMITED WARRANTY STATEMENT

1. WHAT THIS WARRANTY COVERS :

LG offers you a limited warranty that the enclosed phone and its enclosed accessories will be free from defects in material and workmanship, according to the following terms and conditions:

(1) The limited warranty for the product remains in effect for a period of 24 months from the date of purchase of the product. The limited warranty for the batteries remains in effect for a period of 6 months from the date of purchase of the product. Accessories only have a 6 month warranty.

(2) The limited warranty extends only to the original purchaser of the product and is not assignable or transferable to any subsequent purchaser/end user.

(3) This warranty is good only to the original purchaser of the product during the warranty period, but limited to certain country if specified.

(4) The external housing and cosmetic parts shall be free of defects at the time of shipment and, therefore, shall not be covered under these limited warranty terms.

(5) Upon request from LG, the consumer must provide information to reasonably prove the date of purchase.

(6) The customer shall bear the cost of shipping the product to the Customer Service Department of LG. LG shall bear the cost of shipping the product back to the consumer after the completion of service under this limited warranty.

2. WHAT THIS WARRANTY DOES NOT COVER :

(1) Defects or damages resulting from use of the product in other than its normal and customary manner.

(2) Defects or damages from abnormal use, abnormal conditions, improper storage, exposure to moisture or dampness, unauthorized modifications, unauthorized connections, unauthorized repair, misuse, neglect, abuse, accident, alteration, improper installation, or other acts which are not the fault of LG, including damage caused by shipping, blown fuses, spills of food or liquid.

(3) Breakage or damage to antennas unless caused directly by defects in material or workmanship.

(4) That the Customer Service Department at LG was not notified by consumer of the alleged defect or malfunction of the product during the applicable limited warranty period.

(5) Products which have had the serial number removed or made illegible.

(6) This limited warranty is in lieu of all other warranties, express or implied either in fact or by operations of law, statutory or otherwise, including, but not limited to any implied warranty of marketability or fitness for a particular use.

(7) Damage resulting from use of non-LG approved accessories.

(8) All plastic surfaces and all other externally exposed parts that are scratched or damaged due to normal customer use.

(9) Products operated outside published maximum ratings.

(10) Products used or obtained in a rental program.

(11) Consumables (such as fuses).

3. CONDITIONS :

No other express warranty is applicable to this product.

THE DURATION OF ANY IMPLIED WARRANTIES, INCLUDING THE IMPLIED WARRANTY OF MARKETABILITY, IS LIMITED TO THE DURATION OF THE EXPRESS WARRANTY HEREIN.

LG ELECTRONICS INC. SHALL NOT BE LIABLE FOR THE LOSS OF THE USE OF THE PRODUCT, INCONVENIENCE, LOSS OR ANY OTHER DAMAGES, DIRECT OR CONSEQUENTIAL, ARISING OUT OF THE USE OF, OR INABILITY TO USE, THIS PRODUCT OR FOR ANY BREACH OF ANY EXPRESS OR IMPLIED WARRANTY, INCLUDING THE IMPLIED WARRANTY OF MARKETABILITY APPLICABLE TO THIS PRODUCT.

Some do not allow the exclusive of limitation of incidental or consequential damages or limitations on how long an implied warranty lasts; so these limitations or exclusions may not apply to you.

This warranty gives you specific legal rights and you may also have other rights which vary from country to country

LG Electronics Inc.

Memo

Memo

Memo

Memo

Memo

Memo